本報登記證　內政部登記證警字第三八〇九號　中宣部中字第一二六四號　中華郵政特准掛號認爲新聞紙類　電報掛號一一二

南京日報

社址白下路八十三號　電話五一七三三號
第七百零四號
今日二大張售洋三分

今日提要

▲桂事解決後粵桂交通恢復
▲北海傳有一日人被害
▲王克敏晤田代談開發華北事
▲全國紀念總理首次起義
▲德國社黨大會昨日開幕
▲俄軍昨日起舉行大操
▲京坊長選舉昨已揭曉
▲童軍總會修訂童軍操法

桂局和平解決 粵桂交通漸次恢復
商民紛紛返梧紙幣價格漸漲 十九路軍駐紮北海

（香港九日電）桂局和平解決、紙幣價漸漲、商民紛紛由港返梧、港梧電報恢復、

（香港九日電）蔣夫人宋美齡女士偕端納、黃仁霖等九日午後九時、由港乘化車返省、王寵惠、魏道明、均到站送行、

（上海九日電）同盟社廣州電稱、駐北海之十九路軍、係由蔡廷鍇、翁照垣、區壽年等、入桂、組民團而成者、該軍號稱第三十師、駐紮雷州半島、及其西方九縣、

（香港九日電）何鍵九日晨、由省乘輪抵港遊覽、

（長沙八日電）湘主席何鍵、由粵電省府秘書長、謂此次趙（潛）朱（培德）居（正）三公、奉命赴桂、李白表示、極爲爽快、和平已定、黨國福音、鍵三五日內回湘、

蓉案尚未解決 北海又一日人被害
眞相未明刁作謙謂須待調查 須磨昨訪陳介探詢出事情形

（廣州九日電）粵北海日僑中野順三、三日因故被害、此間與北海、因交通不便、眞相未明、兩廣外交特派員公署據報、即呈報外部、並通知日總領館、今午復派秘書凌士芬、乘福安艦往北海調查、日代總領事吉竹貞治、得兩廣特派員公署通知後、今晨訪刁作謙稱、擬派館員一戶「門長之助」、「公浦弘人」、及醫士共三人、乘艦前往調查、該艦預定於凌秘書抵達後、始進口、黃慕松、余漢謀、八日午、電李宗仁及瓊崖綏署委員許廷杰、請就近調查、刁作謙語記者、此案首須調查眞相云、

駐華日本大使館秘書須磨彌吉、昨（九）日下午五時、到外交部、拜謁陳次長探詢本月三日、廣東北海日人中野被害情形、陳次長答稱、此事外部尚未接到報告、現正電該省查詢眞相、

內政部長蔣作賓對成都案件發事後、甚爲關切、前派秘書劉復、赴蓉調查眞象、劉在蓉對案情經過、調查甚爲詳盡、茲已事畢、於日昨返京、謁蔣部長報告復命、

比使今晨 離滬返國

（上海九日電）比使紀佑穆、九日晨偕參贊譚爾伏、先後訪晤吉巴公使畢安達、日大使川越、及其他各國使節辭行、下午五時、應中比友誼會之邀、赴克萊孟飯店、出席該會歡送茶會、晚六時至七時、在比總領署茶會招待比僑話別、定十日晨十時、乘芝巴德號輪離滬、取道東印度返歐、

察境蒙政會 將遷德王府
桑原到張日內赴張北

（張家口九日電）察境蒙政會、定雙十日節在百靈廟召開秋季會、討論會址遷至德王府事、

（張家口九日電）日駐張北特務機關長桑原、八日夜由平到張、九日赴張北、

馮銳槍決 貪污之鑑

（廣州九日電）粵前農林局長馮銳貪污有據、經四路軍總部訊明、於九日下午四時卜分、由憲兵部押赴東郊執行槍決、

曹汝霖堅辭 冀察政會職

（北平九日電）曹汝霖因年老體衰、曾迭次懇辭冀察政會委員職、迄未允准、九日復函政會堅決辭職、聞政會或將照准、

粵省限期 焚燬賭具

（廣州九日電）粵禁賭會函省府、明令全省限文到一月內、將賭具焚燬、私藏者如經查獲、以賭博論罪、

張自忠歡宴 駐津各領事

（天津九日電）張自忠九日下午七時、在市府花廳歡宴駐津各國領事夥歡、賓主共到二十餘人、極一時之盛、

大塘縣 改運雲縣

（貴陽九日電）省府八日例會通過大塘縣更名運雲縣、

馬鶴天等 由拉卜楞返蘭州

（蘭州九日電）代理護班專使馬鶴天、參軍高長柱、偕儀仗隊一部、頃由拉卜楞返蘭、行署亦移蘭暫駐、俟趙守鈺西來整頓後再定行止、馬云、班禪率一部儀隊赴拉卜寺、想已平安抵達一署、原擬遄赴西寧往玉樹、據聞沿途不靖、故返蘭候命、

粵公債案 立院初審竣事

民國十五年整理廣東金融公債條例案、經立法院財政委員會交付鄭洪年史維煥、潘淑宇三委員爲初步審查、昨（九）日下午二時、鄭等在院開初步審查會議、邀請財政部政次鄒琳、公債司長陶昌善、到會列席、歷時許始散、現已將結果送請該會全體委員會議核定、

孔中止赴粵
將派大員前往視察

財政部長孔祥熙、前有本月十一日飛粵視察之說、茲據確息、孔氏因京滬公務甚忙、決中止赴粵、將來有機會時再行前往、本週內因處理中央銀行行務、決當留滬、下星期一再行入京、主持行政院會議、並出席中央政治會議、至整理廣西財政辦法仿照廣東辦法先派一大員前往視察、再根據視察報告起草計劃、提出中央討論、外傳已經具體決定說並非事實云、

冀察稽查處 尚未辦公

（天津九日電）冀察稽查總處成立後、因一切條例尚未經政委會核准、關於辦公期未定、現已有所謂貿易公司派人接洽、請求登記發給在證、該處俟一[illegible]准、即將查照[illegible]收辦法公布、同時規定實行日期、

膠濟路局組 南滿考察團

（青島九日電）膠濟路局組織之南滿鐵路考察團一行錢宗淵、譚書奎、顧啟文、柴田…等六人、九日下午六時乘奉天丸赴大連轉南滿路、預定參觀十日即行返青、

成都舉行 諾那追悼會
由劉湘主祭

（成都九日電）諾那追悼會九日午十二時在大慈寺舉行、到劉湘及省府督署省黨部各機關團體代表百餘人、劉湘主祭、行禮如儀後、由劉湘報告追悼意義、諾那秘書長韓大載報告入康經過、至一時許禮畢散會、諾那遺灰定十日由韓乘中航機攜飛渝、再飛京轉運廬山公葬、

長江各省 今年豐收
爲數十年所未有

（上海九日電）航界息、本年長江沿岸各省、均告豐收、湘洞庭湖農田、收成較往年增加一倍餘、贛皖兩省早稻亦十成豐登、內之各輪往來、貨運突增、爲近五十年來所罕見、水脚增加百分之十、

故宮盜寶案主犯 昨日在平被捕
該犯曾拔刀自刺惟傷勢不重 經醫治後即拘押警局候辦

（北平九日電）故宮盜寶案主犯□伯岩、九日下午九時在地擋門外途中遇警被捕、該犯於押解警署時、突然拔刀自刺、惟傷勢不重、經醫院敷藥後、拘押于內六區聽候法辦、

甘甯邊匪 殘匪企圖渡河
滇黔邊區殘匪首要被擒

（蘭州九日電）軍息、（一）竄擾臨洮之匪、連日經我軍痛擊、城圍已解、殘匪不知去向、（二）甘甯邊境、毛徐股、復由同心城、何海原方面移動、似有竄黃河邊企圖渡河模樣、

（昆明九日電）綏署據卿際明、六日電滇黔邊區股匪阮敬臣、被柳旅追擊後、繞馬折散殆盡、其僞指揮陶樹清、率殘部千餘、散竄珙縣屬之小溪江、被滇軍龍德章部包圍解決、生擒陶樹清、阮匪殘餘、有槍二百餘、現竄川滇邊境之清水河田寨附近地區、現各方正廣續進剿、並擬恩施旅長組織川滇黔三省民團指揮部聯合辦事處于林口、商辦清剿邊區散匪、綏署除仍電飭進追剿部隊、繼續清剿外、特電川劉轉飭高珙等縣駐軍協同會剿、

（成都九日電）軍息、川康殘匪、劉大部集中岷南、臨洮、渭源等地、川省已無匪踪、剿匪總部、爲防止回竄、特派大部跟蹤追擊、另據四十一軍副官處長曾鴻闓談我前線各部、已過碧口、匪已逃竄無蹤、

世界動力會
試驗日光發動機

（上海九日電）華盛頓八日合衆電、第三屆世界動力會議、昨在此間開幕後、今日試驗科學家阿伯說發明之日光發動機、據稱、該機可供商用、將來煤或油、如告缺乏、該機可起而代爲產生動力並無困難、當試驗時、阿氏即以日光代燃料推動半匹馬力發動機一具、此係人類史上之創舉、至其原理、則爲晴明天空中射於海平面之日光、在平方面與之成一直角、此種日光、如能完全發生機械工作、其力約等於一匹馬力、

額王留綏 休養一時

（歸化九日電）東公旗額王、九日攜眷屬隨員二十餘人、由蒙返綏、額於赴蒙會論中、因汽車在臘北明出險、腦際受創、現傷已痊、惟精神尚未復原、決暫留綏休養、

豐台日軍 仍繼續演習

（北平九日電）駐豐台日軍二百人、九日上午八時起、仍在蘆溝橋西北方、繼續實彈射擊、以永定河爲鵠的、至下午五時始畢、昨晚仍在該地露營、

（天津九日電）日駐屯軍參謀長橋本、九日晨由平赴豐台檢閱日駐軍、旋於午後三時四十分、將北甯車抵津、

新任駐津日總領就職
橋本由平返津

（北平九日電）日駐屯軍參謀長橋本、前來平拜訪各當局、作到任後之酬酢、並與松室、河邊、今井等、連日磋商各項問題、茲以事畢、於九日晨九時半返津、

（天津九日電）新任駐津日總領堀內千城九日晨正式就職、定日內訪市當局、作到任後之拜會、

王克敏訪田代 交換開發華北意見
俟日方研究後將再提出討論 宋即赴津晤王

（天津九日電）日駐滬陸軍武官山本榮治、陪同王克敏抵津後、九日王訪田代時、山本亦在座、擔任傳譯、據山本談稱、今日王氏與田代會見、曾交換初步意見、關於開發華北經濟具體方案、日駐屯軍、將於十二日前後、召開幕僚會議、研究一切、然後再提出、由王參酌日方意見、作成具體方案、呈請核准、方能實行、余擬日內赴平謁宋哲元、返滬途中、過濟訪韓復榘一談、

（天津九日電）王克敏九日晨、在寓接見故舊、午後一時許赴張園、晤田代談話時間頗久、對開發華北經濟事宜、交換意見、迄一時許、始辭出、王定十日訪新任駐津日總領事堀內、

（天津九日電）王克敏定九日下午二時赴張園、日駐屯軍司令官邸訪田代、有所商談、王赴平期、尚未定、王揖唐九日晨、由津赴平、

（北平九日電）宋哲元定十日赴津晤王克敏、商談開發華北經濟問題、專車已停東站備用、陳覺生九日下午九時、先行赴津、與王克敏有所接洽、

全國各地舉行 總理首次起義紀念
蔣委員長在廣州紀念講演 講題「復興中華」

中央黨部於昨（九）晨八時舉行總理第一次起義紀念會、出席中央委員林森、馮玉祥、葉楚傖、孫科、何應欽、蔣作賓、陳紹寬、柏文蔚、繆亨頤、及全體工作人員等、共約七百餘人、由林委員森主席、領導全體行禮如儀後、並報告總理第一次起義經過、及紀念意義、至九時詞畢散會、

（廣州九日電）二十五年九月九日、蔣委員長在廣州出席總理首次革命紀念會、講「復興中華」、（一）總理倡導革命之時代背景（一）國勢之嚴重、（二）滿清庭之腐敗、（二）「興中會宣言」、即中國革命根本大義之所在、（三）紀念首次革命應發揚總理與諸先烈之革命精神、精誠團結、共赴國難、（四）今日爲革命成敗、國家興亡最大之關鍵、希望全國同志同胞 克盡革命建國之責任、

主席 各位同志、今天是總理首次革命紀念日、剛才主席、已將紀念的意義報告得很詳明、現在兄弟再要就 總理之所以要發動革命的時代背景、加以闡明在四十一年前的今天、即乙未年、九月九日 總理帶了陸皓東、程奎光一般先烈、在廣州起義發動、本黨第一次武裝革命運動、這次的革命是如何發生的呢、當時 總理爲什麼要發動革命呢我們要瞭解這個問題、必須明瞭當時革命的時代背景、大家知道、在乙未起義的前一年、即甲午年、有中日戰爭、中國一敗塗地、受了莫大的損失、中華民族更蒙了空前未有的奇恥大辱、至此滿清政府之昏庸腐敗、和當時一般地方官吏之貪婪愚昧、都完全暴露無遺、尤其是一般人民在黑暗而惡劣的異族統治之下的痛苦更到了忍無可忍的地步 本來總理自乙酉中法戰爭之後、早已決定革命、並且在乙未前三年、卽壬辰年已經糾合許多同志、組織了興中會、到了甲午戰敗、目睹國家危急存亡的情形、和一般國民所受的剝削的痛苦 格外感覺到非儘早實行武裝革命、以推翻滿清、恢復中華不可、又看到當時國內一般有志之士、莫不憤恨滿清政府的惡劣腐敗、痛感國家民族之恥辱危險、在奇恥深憂之中、一種憤發激昂的革命情緒已經沸騰、於是 總理所倡導的革命運動 乃因時勢之激烈、由宣傳組織、而爲武裝行動、當時 總理率領了一般同志、人人抱着「不成功即成仁」的決心、於乙未年的今天、在廣州發動、轟轟烈烈的、第一次義舉 開本黨革命歷史偉大光榮的第一頁、我們讀了興中會宣言中所說的幾句話、「堂堂華國、不齒於列邦、濟濟衣冠、被輕於異族、有志之士、能不痛心」、就可以知道當時發動革命最大的原因了、這次的革命運動、雖因事機不密、歸於失敗、但當時 總理和一般先烈、爲國犧牲、臨難不苟的最高人格、和革命精神、實足以鼓舞羣倫、造成時勢、爲後來辛亥革命成功、立下一個最初的精神基礎、更爲本黨革命同志、留下一個奮鬥犧牲之永遠的典型、這就是 總理第一次革命最大的一種成功、現在爲使大家對于當時革命的背景宗旨、和革命團體的組織、以及 總理對于一般同志的希望、能夠深切了解起見、特藉此機會、將興中會宣言、向大家朗讀一遍、（未完）

社論

英對中日之關係（濟）

近數年來、我國對國際間所發生之變化、歐美方面、尚能保持原有狀況、雖不能得其在軍事政治上之助力、但於經濟方面、如幣制改革之穩善成功、英美兩國實助之功、似未可沒、蓋各國對我國政治上異常努力建設之成績、均抱有莫大之希望、獨於同文同種比鄰之日本、因其大陸政策之影響、卒喪我領土竟四省之多、經濟方面、所受打擊尤重、且因不斷侵略、波及其他國家在我國經濟貿易兩方之不安、而被累最顯著者、厥爲英國、李滋羅斯來華、名爲考察我國經濟、實則專爲日本長足進展、妨害利益、實思補救之方、但欲維持其既得利益、先須我國於國際上、不受任何一國之侵奪、目前足以阻礙我國前進者、爲日本之軍事佔領、與走私紊亂市場、此爲我國之患、亦英在華貿易上之勁敵、故中日關係、遂牽涉於中英、長日英多方面之交互、羅斯之兩次去日、亦以是故、姑無論羅斯成敗如何、而中日關係之未總好轉、即中英貿易不能無阻、然則英國欲在華維持其固有經濟之威權、與保守貿易上之常態、先有與日融和之必要、故新任駐我國之英國大使許介森氏、來華履任、未至我國之先、特別繞道東京、與日本交換對華意見、其所認爲急務、而需接洽解決之對象、我國反在其次、即其重視中日關係、與中日英三方關係、適爲英大使來華第一之任務、蓋英對遠東政策、重心即在中日之如何轉變也、大使在東京對中央社記者發表之談話、鄭重聲明「英國在華最大利益、爲經濟貿易、尤以貿易爲甚、故於中英關係、需要和平友好、即中日英日間之和平友好、亦認爲必要」等語、赤裸無掩藏的和盤托出、所以告我國者、即所以告諸日本朝野也、夫我國在條約上、對於從前所受不平等之約束、致各國得有特殊利益、雖十分感受痛苦、亟待解除之爲快、但總期待各國善意自行之轉向、尤於通商貿易方面、甚願開放門戶、使各國爲平均之發達、并不阻撓任何一國貿易之進展、果爲正當交易、全在歡迎之列、非必願以大好市場、供他人之取攜收吸、但我國之增加生產、獎勵製造、求爲出口之超額、他人亦未能禁阻、彼此互相往還、交換有無、爲國際間互爲信賴之必然結果、而且復興事業、專使建設、借重他山助力之處正多、絕非封鎖市場、可以穩定經濟之時、雖於英國在華商業之福利、而并無歧視妬忌之心者此也、倘以經濟提攜爲名、借用武力、作一方之優勝、至於損害主權領土、則甚非通商之義、而實爲侵略之謀、如日本現時對我國之各種行動、皆足以摧殘破壞、前途遂生荊棘、不在常軌之中、因之友好關係、並有礙及三者之利益、此英大使所謂「凡在中國一部份、引起紛擾及不安者、英國均將認爲損及英國權項利益」之詞、尤爲表示主張之切實聲明、亦即英國最近對我國對日本之重要外交政策、吾人非望英國因貿易利害關係、加入於中日關係之中、竊得他人之助、亦並不以英國爲調和中日情感、作從中之斡旋、但至少總希望日本方面、作澈底之覺悟、泯除野心、實行親善、所得到之利益、必比侵略爲優厚、使世界各國、不作側目之視也、

德國社黨大會開幕
揭櫫反過激黨政策
到處散發俄國饑餓嬰兒照片
芬報譽希特勒為和平保障者
俄軍舉行大操

（德國魯倫堡九日哈瓦斯電）國社黨八屆常年大會今日開幕、首由希特勒黨務代表赫斯演說報告大會期內程序、并請意社黨的德國當在軍事上準備就緒、即當領導他國與布爾維克主義相抗爭、并歡迎姐妹政黨即法西斯之義大利參加此項鬥爭、赫斯旋又說明德國全國領土內恢復主權、此皆希特勒元首一人之功、吾人不勝感戴云、繼由巴領袖華格納宣讀元首演詞、其內容係將該黨自一九三三年秉政以來之政績、加以追述、其結論謂凡此事業實行時困難必多、但吾輩國社黨員已將不可能一字自字典中剔去之云。

（魯倫堡八日路透電）第八屆國社黨大會、將于今晨十一時在此間開幕、市街中已滿布黑衣衛隊警衛、來此參加之官方各代表、德元首希特勒、於昨日下午由白爾加施特加登抵此、當其站立于所寓旅館之月台時、民衆皆高聲歡呼、熱烈若狂、據聞希氏在本屆大會中所邀請之英國貴賓、遠較歷屆爲多、英國社會聞人、政府官吏、以及政治家之接到希氏請柬者、不下一千二百餘人云、

（魯倫堡八日路透電）明日在此開幕之國社黨大會、德政府已撥款約合英金二百萬鎊之數、供與會數千名代表之用、與會者所代表之國社黨團體、不下數百種、該大會之主要關鍵、即爲與世界第一公敵過激黨之威脅鬥爭一語、各代表將盡行反過激黨之展覽、各處皆貼有上繪俄國災患中飢餓嬰兒之傳單、並向表示此類飢餓兒童之照片分發、據莫斯科消息、莫斯科口報曾刊載此項大會之新聞、略稱、德國之反俄運動、並非自動產生、而改爲德宣傳部所計劃者、其用意不過欲轉移世人之眼光、使其勿注意於德國軍隊之倍增而已、該報又譏刺謂於飢餓兒童之傳單及像片云、此乃德國所發明、以遮掩其本身所需要之食料也。

希特勒抵諸倫堡時 受人民熱烈之歡迎

（諸倫堡八日海通電）中古時代古城諸倫堡之街道上、本日點綴新異、以示慶祝國社黨常年大會之開幕禮、該城居民終日興高彩烈、精神異常飽滿、於十午時集主要通衢、以待希特勒之來臨、希氏於三時二十分由柏林抵此、當時觀衆之擁擠與情緒之熱烈、誠非筆墨所能盡述、當總理驅車赴德意志旅館時、沿途居民高聲喚呼、以示歡迎、希氏旋步至洋台、和顏悅色亦對大衆表示歡迎、諸倫堡教堂鐘聲、自十二時四十五分起鳴、直至希氏抵達旅邸而止、嗣後希氏循以往慣例、驅車至古舊市場、再由該處赴拉蘇斯、由李培爾市長代表該市父老歡迎招待、此種禮節、即表示大會之正式開幕、當希氏偕同國社黨主要人物抵達拉蘇斯時、教堂鐘聲鏗然齊鳴、用報喜訊、李培爾發表致歡迎詞後、旋以銀質珠寶匣一個、獻交希特勒、該匣內藏價值連城之諸倫堡防禦計劃之原文、（計自一九三八年起）一按上述防禦計劃、係馬耳他島之藍尼所擬就、完成於一五四二年夏季、希氏接受後、對李培爾市長表示感謝、今晚希氏及國社黨主要人物、參加歌劇場之敬祝表演、希氏所經各路幾途爲之塞云、

芬蘭西尼利斯蒂報 對希特勒推崇備至

（芬蘭京城八日海通電）芬蘭西尼利斯蒂報主張德國希特勒總理、應獲諾貝爾和平獎金、該報稱使吾人本公平心理、對過去數年中世界之政治情形、作一檢討、則必承認促進世界和平避免戰事發生者、捨現代最偉大之政治家德國希特勒總理莫屬、該機稱、希氏非僅使德國變爲世界最和平之國家、其軍力之擴充、亦足以建樹堅固壁壘、對抗過激派帝國主義、苟希氏於一九三三年未能秉政、則全歐將如現在之西班牙、各於潰散之狀態、該報並稱、希特勒爲欲表現其和平之願望起見、業已與奧國成立協定、並決意解除凡爾賽條約之束縛、而以一種新方式獲得世界之和平、綜諸上述事實、諾貝爾獎金應給予歐洲和平之保障者、即德國希特勒總理、毫無疑義云、

俄陸空軍舉行大操 參加將士逾十萬人

（莫斯科九日路透電）國防委員伏羅希洛夫今日於赤軍大操開幕時、向衆演說曰、倡和平主義之國家、現正準備攻擊吾人祖國、聽之可也、吾人已充分準備附其背云、此次大操地點、乃在波蘭邊界、即歐戰中俄德兩軍鏖戰之處、參加者共有將士逾十萬人、坦克車千輛、飛機千架、其操演程序中、有假戰、以爭明斯克要城之一項、操之區域、曾經縝密佈置、區內有地下防禦工程及草堆中藏置大砲、指揮大操之烏波里維志將軍、曾曰、任何敵軍之敢攻擊吾人祖國者、吾人必加以摧毀云、

西班牙內戰 達最後階段
馬德里附近發生殘酷之惡鬥
叛軍即將攻下聖賽白斯底安

（葡京八日海通電）據此間所得前線消息、西班牙內戰、現已入千鈞一髮之階段、馬德里西南之勒那地方、現發生最殘酷之惡鬥、佛蘭哥將軍刻正希圖由該處向多爭鬥推進、國民軍宣稱該軍南北兩路軍隊業已取得聯絡、而政府方面亦承認駐軍攻擊勒那未能達到目的、叛軍佔領聖賽白斯底安似在目前、距該地十公里之希爾尼鐵、業已兵卒全無、因駐軍不願加以抵抗也、據稱叛軍現已到達聖賽白斯底安之郊外、人民陣線派與無政府派之戰鬥、猶在該城進行云、

政府軍飛機 轟擊叛軍陣地

（法國南部亨代八日哈瓦斯電）西班牙官軍所屬飛機多架、本日會在伊倫杭利亞巴薩哥雷達拉皮亞各處、轟炸國民軍陣地、國民軍當即開放高射砲、砲彈數枚、落入此間附近、現已由法國官廳向國民軍當局提出警告、聞國

西北軍司令穆拉、因所部軍隊甫經攻陷伊倫、宜令其休息、故已決定暫不進攻聖賽白斯底安港、大抵日後當自南面進攻該港云、國民軍方面頃發表戰報稱、在託勒杜城及考度白兩處獲得大勝、（一）雅吉上校所部奉命開往託勒杜城、援救城內阿爾加柴宮被圍之國民軍、當於城北八公里之處、擊敗官軍四千多名、是役斃敵四百五十名、並奪獲大砲五尊、坦克車二輛、機關槍六挺、（二）國民軍一縱隊、在考度白城附近、擊敗官軍、斃敵百五十八人、

政府軍獲勝 佔周埃斯加鎮

（馬德里九日路透電）據此間當局今日發表公報、稱官軍已佔據西班牙東北部之主要鐵路交叉點周埃斯加鎮、其他控制通塞拉庫薩之大道、官軍之飛機、先將鎮中之藥庫炸毀、於是該鎮遂告陷落、叛軍初曾撤至該鎮中心、準備抵抗、因火藥庫已毀、子彈來源斷絕、遂忽潰逃、同時官軍炮隊已將馬德里南面、阿爾加某與託勒杜之瞭望台、及陸軍專門學校之若干房屋完全轟毀、昨日官軍曾用六吋口徑大砲兩尊轟擊二鎮、並由飛機擲下大炸彈十二枚云、

美艦被擊事 叛軍表示歉意

（華盛頓七日路透電）據國務院宣稱西班牙叛軍領袖弗朗哥、已於今日對美驅逐艦坎恩號八月三十日在西班牙海岸附近被轟炸事、表示遺憾、據弗氏聲稱此事經調查後、已發覺並無其部下之飛機在內、惟在當時環境之下、或有發生錯誤之可能、亦不容忽視云、

葡海防艦員 譁變已告平定
叛變份子均經下獄
全國秩序恢復常態

（葡京八日哈瓦斯電）葡國海防艦亞爾方朔號波克號驅逐艦、達奧號艦員、一度譁變、當經政府加以彈壓、頃據政府發表公報稱、亂事業已平定、所有叛變份子均經押往倍爾地方拘禁獄中、以待審鞫、目前全國境內秩序安謐、一如常時云、

國際調整會 昨日在英開會

（倫敦八日哈瓦斯電）關於不干涉西班牙內亂之國際調整委員會、定於明日上午舉行首都會議、本日法國駐英大使考賓特爲此事往訪外部有所商談、此項會議、必純屬形式的、當無疑義、蓋參加調整委員會各國所派之出席代表、是否出席明日會議、尚不可知、且葡萄牙政府對於英國所作之交涉、迄尚未答復、外交界人士深恐葡萄牙政府如始終緘默、則將不久引起糾紛云、據負責方面推測、調整委員會最初數日、大約將舉行會議多次、以通過議事日程、嗣後則會議次數當可減少、調整委員會一切會議均不公開、但當於每次會議後發表公報、俾美國與西班牙等不出席會議之國家、亦可聆悉會議經過情形云、

（日內瓦八日哈瓦斯電）國聯秘書處根據七月間國聯臨時大會之議決、曾向國聯各會員國徵求關于修改盟約問題之意見、嗣經各國政府分別答覆、本日匈牙利外長加尼亞復以公函送達國聯秘書處、陳述匈國對于修改國聯盟約之意見中、謂國聯盟約第十六條規定、對于破壞盟約從事戰爭之國家、得施以經濟及武力之制裁、但其他各條、則又規定於會員國際所可引起之爭議、應以和平手段及預防方法加以解決、並當盡一切可能、以挽救足以危及世界和平之局面、此兩項規定、在原則上、互相抵觸、實有加以調整之絕對必要云、

英王將訪奧總統 抵維也納

（維也納八日海通電）英王愛德華八世於本日下午一時許由匈京乘專車抵此、外次斯基米特博士、及英國駐奧公使賽爾貝、均在站歡迎、英王此次旅行、係以蘭加斯德公爵之名義、現下榻於此間布利斯得旅館、奧國政府因英王此遊、純係私人性質、故未舉行正式招待、一般推測英王將乘機訪謁密克拉斯總統及舒斯尼格總理

小協約三國會議 定期在捷舉行
討論修改國聯盟約等問題
羅國王定今日接見南總理

（捷京八日哈瓦斯電）小協約三國會議、定九月十三日在捷克勃拉蒂斯拉伐城開始舉行、小協約三國外長將於十二日先行晤見捷克總統貝奈斯、至正式會議大約須至九月十四日方行開會、此次會議以諸公約簽字國未來談判爲其主要議程、關於多瑙河問題則將以奧國問題爲討論中心、以最近德奧成立協定、奧國恢復徵兵制、局勢已大有變化故也、此外匈牙利如破壞對匈和約中之軍事條款、實行重整軍備、小協約三國、應採何種態度、亦將由此次會議加以討論、至關於經濟方面、則小協約會議當就中歐各國經濟合作問題、作全盤之研究、最後本屆會議、並將探討最近法國與波蘭重修舊好一事、所可引起之反響云、

（南斯拉夫京城八日哈瓦斯電）南斯拉夫總理兼外長斯多瓦的諾維區、於本日午後四時廿分啓程赴羅馬尼亞、羅馬尼亞駐南斯拉夫公使朱拉內斯古陪同前往、斯氏將留羅京二日、至本星期五當同羅馬尼亞外長恩多奈斯哥、及外次巴杜萊斯哥、同赴捷克京城、然後轉往勃拉蒂斯拉伐城、參加小協約三國會議、羅王卡羅爾則定於本星期四日間接見南斯拉夫總理、羅國總理泰泰勒斯哥及外長恩多奈斯哥亦偕同覲見、嗣當在西奈亞城王宮設宴款

比將延長兵役期限

（比京九日路透電）比國擬將襲行俄德之前例、增加徵兵服役期限、關於國防組織之混合委員會、今日提議將步兵役期增至一年半、其他兵士則增至一年、

農本局理事會 下週舉行

農本局理事會、茲經該局總經理陳振先、謁實業部吳鼎昌部長商談後、即已定於十五日或十六日、在京召開、俟日期完全確定、通知即可發出、並聞吳部長爲欲使該局積極組織成立起見、並已電約該局協理錢新之等、由滬來京、商洽一切、

修正商會法 初稿現已完成
原則決定分三類公會
減低會費採干涉主義

自政府決定從事修正商會法同業公會法及工商法規以來、即經由實業部從事起草、茲悉現已完成初稿、昨日並由商業司長張軼歐、將各法草案呈與部長核示、即可呈請行政院轉送立法院審議、茲將草案內容及重要各點、探誌如下、

此次工商法規之修改、可謂近年來未有之重要變更、現時國內工業漸漸發展、對外貿易、又須有統一之步驟、加以制止私貨運銷、必須嚴密組織、故經實業部研究結果、決定將同業公會制度變更、改爲工業、商業、輸出三類公會、以應環境之需要、此項原則、在實業部方面業已決定、至各公會之上級機關、是否爲商會、將工商兩類、分爲商業總會、工業總會、則尚待研究決定、大致多數以爲集中力量、統一產銷、認以商會爲總樞紐相當、故實部之草案、亦着重於此點、至對於商店不加入同業公會、或不繳會費者、各方均主採干涉主義、已爲一致之主張、但應如何處罰、此點頗關重要、研究結果、多數主張會費應相當減低、處分應嚴格執行、如將來三類公會之參加、工廠出品兼營商業或輸出者、必須令其同時加入三種公會、任意參加或避重就輕、均應酌予處罰、實業部爲推廣對外貿易、進行各項國產品級檢驗、頗有成效、現正計劃對外貿易各種商品、均予檢驗、預計年內可逐漸實施完成、廣州商品檢驗局、自蔡無忌前往視察後、已決定即行籌備成立、局人選正遴選、

戴傳賢 飛抵威尼斯
王正廷亦在返國途中

我國出席世運會政府代表考試院長戴傳賢氏、於上週由柏林赴維也納、考察政治、經濟、教育各種情形、並訪謁奧總理舒斯尼格、及其以下各閣員、頃據外部接駐奧公使劉崇傑電告、戴氏一行、業於八日由維也納飛抵意大利威尼斯城觀光云、

（上海九日電）王正廷由義乘康特魏德號輪離歐返國、原定本月底可抵滬、茲悉王氏中途須在新加坡換輪續赴菲律賓視察國際扶輪社社務、然後回國、故須展至下月初、方可抵滬云、

國大選訊
區長不得在本區當選爲代表
國選總所訂定廢票辦法
農林等局長可參加區選

國選總所頃通電各省市選舉總監督、查各省縣市區依縣組織法、所設之自治區區長、與分區設署之區長、所行職權無異、凡爲縣區之區長、均應受選舉法施行細則第五十八條之限制、合行電仰知照、國選總事務所、

國選總事務所、以推選候選人之選票、有效與否、施行細則、未有具體規定、無憑依據、特訂定廢票條件、通電各省市選舉總監督通飭、其廢票條件如次、（一）不用投票所所發之推選票者、（二）書不依規定方法者、（三）字跡模糊不能認識者、（四）夾寫他事者、但記載推選人之職業地址者、不在此限、（五）所推選之人、超過定額者、但自首依次計算、超過定額者無效、（六）所推選之人、無候選人資格者、（七）所推選之人、不能確知爲某人者、

河南選舉總監督李培基、前請國選總所解釋、省農林局、電話局、河務局等局長、可否參加區域選舉、總所解答云、各局局長、爲事務官、其職掌爲其局部之事業、與行政長官不同、應不與省府所屬各局之行政官同論、可參加該省區域選舉、

蔣廷黻 改期飛青

新任駐蘇聯大使蔣廷黻、原定昨日搭歐亞航空公司飛機赴青島、晤顧惠慶、因昨晨天氣不佳、該機過京未停留、逕飛青島、今日仍無班、故蔣氏改定於十日晨七時、搭歐亞機飛青、昨晚六時、蔣氏並赴中央黨部宴會、

中國航空協會 奉令歸併

（上海九日電）中國航空協會、奉令歸併、茲經該會上海總會、及上海徵求總隊、常務理事會議決、定九月底、全部結束、購機祝壽捐款、亦同時結束、

黃河上游續漲 達最高洪水位
豫魯冀險工異常吃緊
蘇北人心均惴惴不安
傅李視察長江

（徐州九日電）黃河水利會、頃電徐、黃河上游水勢續漲不已、陝州水位、漲至二九六五七公尺、流量達一七七〇〇秒立方公尺、已逾歷年之最高洪水位、迨八日午豫東時、流量益增、現豫魯冀三省各險工、異常吃緊、黃河水利會工作人員、晝夜梭巡、並令三省河防當局、嚴加防範、蘇北人心、對黃水暴漲、莫不惴惴、當局即令沿河各縣、注意防黃堤工、勤加護修、揚子江水利委員會委員長傅汝霖、偕同李儀祉赴江上游視察、以便計劃整理水道、預定視察至重慶松滋一帶、再計劃整理辦法、此行約有二星期還京、據經委會水利處副處長鄭肇經昨答記者、謂修築滋堤工程、現材料已準備竣事、依水勢再略漲、即可動工、連日黃河水勢、雖有趨漲、日來報告、尚無險象、已由黃水會妥愼辦理矣、

九省電話 鄭長綫日內竣工

（洛陽九日電）九省電話鄭長綫工程、分鄭陝、陝長兩段、日內工竣試話、

暹華僑代表 馬燕平到京
備特產晉京祝壽

中國國民黨駐暹羅總支部暨該地中華商會特派代表馬燕平君、攜帶暹國特產晉京、爲蔣委員長祝壽、記者特往華僑招待所、訪馬君、詢問一切、據馬君謂、暹羅全體僑胞、以蔣委員長爲民族奮鬥勞苦功高、甚爲敬仰、本年適委員長五十壽辰、特派本人晉京祝壽、及慰問中央黨部、并向中央黨部、僑務委員會報告黨務、僑校僑胞狀況、經已分別報告、并謂該地僑民、對於祖國甚渴望早日和平統一、俾得增高國際地位、本人此來、見中央各項建設成績、突飛猛進、實出意外云、

字典辭典大特價

減低定價　再售特價　即日起至十月二十日截止

▼中文字典辭典

書名	價目	寄費
標準音小字典	實售八分	平寄二分半　掛號一角一分半
圖解國音學生小字典（甲種）	每打八角　大特價一角	平寄二分半　掛號一角二分半
圖解國音學生字典（乙種）	每打一元一角　大特價八分	平寄二分半　掛號一角一分半
標準國音學生字典（甲種）	每打九角　大特價二角	寄費三分　掛號一角三分
標準國音學生字典（乙種）	每打二元　大特價角八分	寄費三分　掛號一角三分
詞性分解學生字典（甲種）	每打一元八角　大特價二角八分	寄費三角九分　掛號一角三分
詞性分解學生字典（乙種）	大特價二角二分	寄費一角　掛號三分
殿版銅刻康熙字典（甲種）	大特價一元	寄費二角　掛號三分
殿版銅刻康熙字典（乙種）	大特價八角	寄費一角　掛號三分
殿版銅刻康熙字典（丙種）	大特價六角	寄費二角　掛號三分
學生小辭林	大特價四角	寄費一角　掛號三分
大衆實用辭林	每打四元　大特價一元六角	寄費三角九分　掛號一角三分

▼英漢字典

書名	價目	寄費
世界英漢小字典	每打三元八角　大特價三角八分	平寄二分半　掛號一角一分半
袖珍本簡明英漢字典	每打四元六角　大特價四角六分	寄費二分半　掛號一角一分半
寸半本簡明英漢字典	每打四元六角　大特價三角五分	平寄二分半　掛號一角一分半
日用英語四千字	每打三元八角　大特價二角八分	寄費一分　掛號一角三分

▼英漢辭典

書名	價目	寄費
英漢求解作文文法辨義四用辭典	大特價二元	寄費一角六分　掛號九分
世界英漢漢英兩用辭典	大特價六角	寄費一角三分　掛號三分
綜合英漢新辭典（甲種）	大特價一元五角	寄費一角六分　掛號一角六分
綜合英漢新辭典（乙種）	大特價一元二角	寄費一角六分　掛號一角六分
世界標準英漢辭典	大特價一元一角	寄費一角六分　掛號一角六分
基本英語辭典	大特價一角一分	平寄二分半　掛號一角一分半

▼漢英辭典

書名	價目	寄費
世界漢英辭典	特價一元一角	寄費一角六分　掛號一角六分

▼英漢文法辭典

書名	價目	寄費
英文文法作文兩用辭典	大特價一元四角	寄費二角三分　掛號三分

▼日華辭典

書名	價目	寄費
假名漢字日華兩用辭典	大特價二元	寄費一角六分　掛號一角六分
日華辭典	大特價一元	寄費一角六分　掛號一角六分
漢譯日語辭典	大特價一元	寄費一角六分　掛號一角六分

▼中文專科辭典

書名	價目	寄費
文言白話兩用合璧作文辭典	大特價九角	寄費一角三分　掛號三分
思想家大辭典	大特價一元五角	寄費一角三分　掛號三分
社會科學大詞典	大特價二元	寄費一角三分　掛號三分
政治法律大辭典	大特價一元三角	寄費一角六分　掛號六分
中國法律大辭典	大特價一元五角	寄費一角六分　掛號六分
經濟科學大辭典	大特價一元三角	寄費一角六分　掛號六分
新醫藥辭典	大特價二元	寄費二角三分　掛號三分
中國藥學大辭典（附中國藥物標本圖影）	大特價十二元	寄費六角九分　掛號九分

世界書局發行

中央大學之最近四年

羅家倫（續）

其餘尚有較小建築，及修繕，如添建化工實驗室之類，此處均未列入者，約計七千九百餘元，至於大禮堂建築完工後，未及付清之款，以及座位設置之款，亦經付出一萬四千四百五十五元，故在此四年之內，歸於建築方面，實付之款，總計六十六萬八千九百八十八元，關於一切較重要之建築，均聘請教授，組織工務委員會主持，以憑公共決定，而臻完善，

四、圖書儀器之積極擴充

學校設備，除學術建築外，自以圖書儀器爲大宗、現在採取之政策，即在極力節省行政費，以供前項設備之擴充，因此係學術教科，及研究上之策源、不可須臾忽視者也，考查以前此項設備費，列置雖多，但有一年內圖書儀器兩項，實支一共不過三六、五八二元之情形，家倫到校後，竭力充實此項設備，計自二十一年九月至二十三年六月，於二十二個月，共付圖書費一六五三四二元，又自二十三年七月至二十五年六月底，實支圖書費二〇五，三〇三元，計四年之內，實支三七〇，六四五元，新增圖書中文及日文書籍，共四萬八千二百六十五冊，西文書一萬九千五百七十冊，中文雜誌二百六十六種，西文雜誌一百八十六種，券冊均不及計，中文書中善本極多，西文書中亦多，較珍貴者如，

至於儀器一項，自二十一年九月至二十三年六月，實支二四六、八一九元、自二十三年七月至二十五年六月，實支五八九，五七八元，其化學藥品等列入消耗項下者，概未計入，故四年實支儀器費達八三六、三九七元，

總計圖書儀器費兩項四年內，實支數已達一、二〇七、四 元，合計建築及圖書儀器設備費，四年內共一百八十七萬六千零三十元，

五、厲行減政節省行政經費以事建設

本校經費於改組後，曾經減少，四年來並無增加、苟欲建設，自非裁減人員，節省行政經費不可，經四年之努力，亦不無微效可觀，計二十四年度之職員人數，較十九年度減少七十六人，較十八年度減少七十二人，（以前之醫商兩學院職員人數，均已除去不計，而現在之醫學院及牙醫專科學校職員，均已列入）因二十四年再行減政，故較二十三年度實際上，減少亦在十三人，教員人數，（包括教授講師助教）則二十四年度較十八年度減少六十二人，較十九年度，減少八十五人，至於行政費、則十八十九兩年度，均無從復核，數字甚難稽考、二十一年改組後，曾大加減縮一次，自二十一年度至二十四年度，歷年逐漸緊縮，亦稍有成效，計二十一年度，行政費佔總預算百分之十點五，二十二年度減至百分之九點，五二十三年度減至百分之九、二十四年度減至百分之八、此種結果，均從隨時節積而來，自二十一年度至二十三年度，本校未嘗特別經費，而仍能稍有上列之建設者，未始非由此而來也，（未完）

茶花女之死

店員撚酸下毒手 歡迎旅社斃情人

（漢口通訊）本市雙龍街歡迎旅社於前晚發生擇茶女工聶順香被勒斃命案，經該旅社內東陳朱氏現（年三十五歲武昌籍）投報公安第四分局轉送法院檢驗，茲將該案之前前後後，探誌於後、

開始做擇茶女

的時候，是在去年二月間，那時順香還只十六歲，十六歲就住在聶姓婆家裏，度其童養媳的凄涼生活，自已的家庭，原是過得不順眼，誰知到了未來的婆家，翁翁聶運清（現年四十九歲籍孝感，住三馬路一四一號，做小貿爲生）却叫他跟着弟媳婦順英，（當然是聶家第 個兒子的童養媳）擇茶於民生路體泉茶莊，結着一條辮子，在一般茶莊店員的心目中，認爲是一塊天鵞肉，她於是被一個名羅新昌的、

店員百般誘惑

朝夕想勾引上手，性慾滿足、可憐一個情竇初開的意志薄弱的少女怎樣不被其迷得沉醉如癡在羅新昌不斷的用少數的金錢的誘惑中，她跟他時常到雙龍街的歡迎旅社中幽會，兩人並且訂下了所謂「白首之約」，茶莊的店員引惑一個擇茶女，最高的目的，也無非是想達到奸污的目的，失身以後的責任，那是他不肯顧及的，如果他看起了那女子的話，至多是跟他繼續開旅社，解解性慾而已，同時茶店的店員，又不止羅新昌一個，的頗不乏人、順香周旋中間、遂爲

想染指聶順香

羅新昌所嫉妬、內常思以某種手段對付，然表面上、仍示親熱，乃於日前，（十三）借旅社二七七號，將近夜深十二時、羅命茶役葉小冬、（現年二十八歲漢陽籍）端麵，距茶房外出，羅即將粗繩將順香勒斃，事後即杳如黃鶴、待茶役端麵歸來，見房中黑暗，且寂無聲息、叩門良久，仍無人開門、劈門入、始

發覺女客氣絕

當即報告內老板陳朱氏，距順香家中，以順香深夜未歸，乃姊蘇聶氏，（現年二十八歲）四出尋找，及至歡迎旅社，見順香已死，於是一併報局，四分局訊得上情後，以兇首潛逃，乃傳到關係人虎樹棠，（現年四十一歲，漢川人，民生路體泉茶莊店員）陶除承認與死者生前認識，介紹於羅新昌相識，別情堅不供出，該局以案關人命，乃一併解送法院，經法院檢察官饒振公檢驗，死者確係生前遭人勒斃，由旅社備具薄棺草草收殮，擇茶女命薄如此，良可浩嘆、

太平路・花牌樓

老大綸

薄利著譽 花色馳名

綢緞 一毛錢一尺

賤！賤！賤！大賤特賤！賤無再賤！

八月廿九日起 秋季大減價 三星期

今天發售 售完爲止

花色唯我最多，價錢唯我獨賤！

驚人犧牲貨（略舉一二）

綢緞部
金剛綢 旗袍料 每件十尺 一元二毛五
廠絲葛 被面料 每條一十尺 一元九毛五

呢布部
麥高呢每尺三分
桃李花布每尺六分
西裝府綢每尺六分

洋服部
最新花呢女大衣
男西服定價特別低廉

新到花色 略舉數種

震旦廠出品：培克綢 露珠綢 集美綢 霓峯綢

其他廠出品：羅馬綢 咪咪綢 歐文思 銀丹綢 大路綢 倍利斯 先施綢 影迪綢

又到花色大批，定價特別便宜，各界欲購秋裝，切勿失此良機

明星大戲院

時間：三時半・五時半・八時半
票價：二角 一角四分 捐稅律外加

今日開映 新華公司新聲歌白唱巨片 胡萍 金燄 主演

桃花扇

是適應模範青年的熱烈作！

是發揮現代民衆的愛國史！

江南汽車直達本院門首

典記南京大戲院

普及觀衆 大減價 減價大 觀衆普及

夜戲 特廳對號 五角 正廳 三角 普通 二角 捐稅在內

王惠宸 王熙春 趙韻聲 倪金利

今晚夜戲 四杰村 投軍別窰 赤壁鏖兵

對號票先期預售 電話五二七五一號

本院特設公用汽車處僱車代客僱用

華盛頓鐘表行

兩用表 既可佩諸懷中 又能陳設枱上

經濟 美觀 堅固 準確 每只五元

太平路安樂新屋 電話二一四六五

國藥淋濁丸

注意分治

五淋白濁 急慢分治

甲種主治 急性腫痛 傳染血濁 初起淋病

急性腫痛 醫藥失効

乙種主治 慢性体虛 久治不愈 白濁

慢性体虛 痛苦難言

藥到病除 永遠斷根

此丸分甲乙兩種 甲種特效 滅菌消炎 鎮痛除腫 利尿清淋 乙種特效 化濁療毒 固腎養精 補氣培血 新淋腫痛 服甲種丸 六小時止痛 久濁体虛 服乙種丸 一星期除根 愈後恢復生殖上原有之機能 決非一切不分新久急慢虛實的普通治淋葯品 及誇張蠱惑失實的注射電療手術 能望其項背也 購者務須指定國葯淋濁丸名稱 及認明濟群氏肖影為要 以免劣葯冒充 貽害人羣 每盒大洋一元 不礙生育 無傷腸胃 廣告欺人罪我惟天 無錫通運路濟群葯社 外埠郵購加費二角

代售處 花牌樓金陵藥房 魚市街東南藥房 承恩寺仁濟藥房 下關五洲藥房

南京經理 市政府前廣生藥房 大行宮兄弟藥房

首都大戲院

注意時間（二時半・五時半・八時半）

本片如何？看過的觀衆，報紙的評論，以及影評本身，特給你以滿意的答覆。

輿論一致讚美

羅明佑監製 蔡楚生編導 聯華新巨片 華安發行・

迷途的羔羊

〔葛佐治・陳娟娟等合演〕

★ 活躍着青春的，熱情的，燃燒着生命的，烈火充滿着獸味的，曲意深福的人生哲理・

楊德山出賣土地啓事

茲有坐落金川門外棋盤街東至京市鐵路南至陳姓界北至陳姓及官巷面積四分九厘五毫茲因出賣與陳應忠永遠執業聽其自便建築但產權來歷清楚除另請登報聲明如有異議請即向南京市地政局提出理由及證件爲要

趙明星土地登記啓事

茲有坐落本市廣藝街第十八號門牌地產東至李姓屋西至廣藝街南至李姓屋官地北至牛姓屋陳姓屋面積○畝三分七厘五毫八絲茲因聲請登記以民三補契暨紐邀章以具鄰店保候核除另請公告外特先登報聲明如有異議即向南京市地政局提出理由及證件爲要

生殖器病自療法

凡患腎部虛弱則發育未全陽萎不舉遺精滑精見色早洩精神不固等症則人生之樂趣子嗣絕望動輒悲悶若購用市售內服劣藥等以冀全愈是無異隔靴搔癢功效難期茲有外用特效聖劑

大力精

PERILIN PASTE 係德國醫科大學性病學教授長期專事研究博士傾其深邃之專門學殖費卻多年之心血結晶經多數著名醫學博士臨床實驗讚譽乃始敢發售以救濟斯病者患者祇須搽用少許立即揮發化學作用能使荷爾蒙旺盛血流通暢專治上列各症莫不藥到病除恢復健壯性能過非羊頭賣狗肉之庸藥所可比凡已經偽藥無效者請火速購用免誤時機原價二元特價一元五角函購郵費二角

南京市政府前廣生大藥房總經理

代售處 中山路大行宮兄弟藥房 北門橋魚市街東南藥房 太平路花牌樓金陵藥房 健康路承恩寺仁濟藥房

北平 復瑞參茸號

本號常售鹿茸人參燕窩銀耳洋參各種補品貨物道地價值從廉久承各界贊許今秋辦來大批鹿茸等貨特別減價出售如蒙惠顧不勝歡迎

地址碑亭巷

欲吃道地廣東月餅
欲飲道地洋河高粱
欲購各色南貨
請到安樂酒店
包你滿意

人間味

「官員合攝照片」

劍

看看附在報紙後幅的所謂「每日畫刊」，實際是以許多新聞相片湊合起來的，這差不多已成爲都會報紙必備之一格，可是從他們沒有一家不是以官員開會合攝的照片當做主要原料的一點看起來，可以想見其材料的枯窘。

這種官員開會合攝的照片，不論從那一方面看，都沒有絲毫的意義。從新聞方面說，這種死板板的幾個腦袋瓜子的排列，對於「正新聞」有何輔助之可言。從趣味方面說，大多數的讀者，是不知道照片中是些什麼人物，而且拿着一張報去做麻衣相法的研究的同志，究竟也不多。從藝術方面說，這種合攝的照片，大都是庸俗的，呆板的，本身既沒有一點藝術價值，再看畫面上的組織，尖臉圓臉，長子矮子，歪七斜八，湊成一幅，被照相的人，只有一個鐵打的公式，便是那位最高的人必須站在最前面或坐在最前面，其餘便是衆星拱月式的亂湊一陣，不容加以配備，在這種情形下面，縱有高明的照相師，也無所施其技。

試問這種照片，登在報紙上，有什麼道理？

而這種「官員開會合攝」照片，在那些大官員的心裏之所以必須登報而後快者，乃是「合家歡」的趣味的內襲，同時也便是「家天下」的政治心理在作祟。這是值得我們注意的。

夜行喫麵記

事二　渥

我想起從前塾裏王老先生曾告訴我，說古時候的茶多是苦的，故詩經邶風上，還有一句「誰謂荼苦呢！」喫過茶，老劉叫我去兩個銅元在碗裏，便扶我上牲口，這茶亭的老頭，始終未和我們搭話，我們趕路，他也沒有些微注意的神氣，這種人把別離看成家常便飯，什麼陽關折柳，長亭餞別，痛哭流涕的樣兒，只好見祂的笑了。

太陽晒得我背上汗出如瀋，驢子的步武，也漸漸慢將下來，迎面幾個山頭，像閃避人一般，一會看見，一會又看不見，直走到一處破廟前首歇下，劉八纔發言道：「好快的牲口，十里路亦祇費這一點工夫！」我瞧瞧手表，正是十二句鐘，廟門對面，有一座破戲台，破的年代，大約是在這廟的部分之上，綠的匾，黃色的承塵板，顏色不會完全失去，比較鮮像點綠子，台上的窗槅，只髒了一扇，倒在台下，槅頭糊的絹畫，是一幅筆很細的絹畫山水，劉八說：「槅下來罷，帶回去不要緊的，」於是這幅風塵滿面的絹畫，便進了我的小箱子。

這天的飯，好像是在一個種田人家吃的，亦記不清楚了，飯粒不過外表難看，其實味道並不輸似城中舂了又舂的米，劉八喫了四大碗，我只喫了合他八分之一的一小碗，結果會賬亦僅有五百大錢，鄉下的生活程度，到底與城裏不同。

照起初我們所預算的行程，最慢也該在天黑以前到赤馬，不幸那負載行李的一匹驢子，腳上像被什麼東西刺着，脾氣又加倍走的很慢，倔強，每每轉一個彎，或是穿過一座橋，我的坐騎稍爲加快，這位長耳公便要落後，到百碼開外。劉八大怒，鞭子像雨一般的打在他背上，但是終歸無用，我們所抱在天黑以前到赤馬的願望，全然失敗。

手表上的長短針過了下午四小時了，我們勉強趕到小方山一個頗不寂寞的鎭市上，劉八歎氣道：「還有二十里難走的路呢，這裏雖有很好的點心，可惜沒這機會去消受，我們的晚飯，大概要在六家村打擾了！」我道：「我們先在這裏吃一頓飯，過六家村時我們不再停留，不是一樣嗎？」劉八道：「前面一條可怕的山路，無論如何是非帶太陽走不可的，我們在這裏打尖，一就擱天便晚了，這條路如何能過去？不如就在六家村咽幾塊炊餅罷！」我道：「只好這樣了，」所謂可怕的山路，乃是一條極仄的小道，只有二三尺寬，右邊是高不可攀的石壁，左邊是低下約有十多丈的中地，據劉八說「若是從那中地望我們，這條路算是在一個高而峭的壁沿上，地勢十分危險。」劉八把兩匹驢子的繩結在一起，他自家却戰戰兢兢的開路，我見兩旁身草長得有幾尺深，偶或也有些紅黃色的小花點綴在草間。我生恐兩個驢子，不曉得處境的危險，一不小心，跌下山去，便依着石壁，緊緊的拉了那根繩，好容易走完這條山路，又下了一個很長的山坡，劉八噓口氣，髣髴道：「好了，平安了！」下了坡，我回頭望望山頂，被斜陽照着，顏色通紅，那條可怕的來路，懸在山腰，也成了斜陽的佔領線。我問劉八道：「到六家村還有幾里路？」老劉道：「六七里」

我此時肚裏正打饑荒，忍不住拿出乾燥無味的什錦餅乾來喫，分了一些給老劉，老劉搖搖頭不要，苦力人對于這種東西，感情本就很稀薄，何況老劉的大食量，看這點點東西，是更覺得杯水車薪，有等於無的了。

長恨此身非我有

談曾國藩

大江

對於曾國藩，我們應該有怎樣的一個認識？

同時對於洪楊，我們應該有怎樣的一個認識？

還在一般人的心理，也許是一個謎——一個矛盾的謎。

但並不要緊，這並不矛盾，

洪楊之非叛逆行爲，而是一個民族革命運動，這是不成問題的。過去中央黨部曾有函致內政部，聲述洪楊的價值，請通令各省市，以後編「誌書」，不准沿用什麼匪寇等名詞。江蘇省黨部且因鎭江城外有一塊碑，刻着髮匪字樣，特函請省政府把牠拆掉。洪楊之不應被歧視，被侮辱，還成爲一個問題嗎？

然而，因爲承認洪楊是民族革命運動，而必須把曾國藩罵得一個小錢不値，抹煞了他的其它一切，這也是過舉。曾國藩之甘爲滿清家臣，是該罵的，在那個時代，原有許多不能苛論者在，而就政治態度和個人操行上說，曾國藩也還有他的優點，——雖然他是不免近於僞君子的嫌疑。

在舉世交譽曾國藩的時候，我們姑且去找找像曾國藩那樣的僞君子罷。於是想起了莫愁湖曾公閣上從前掛的一付對子：

湖名莫愁，人名莫愁，天下事愁原不少，

王宜有像，侯宜有像，眼中人像此無多。

文學家與喇叭手

仲璟

社會把文學家是被稱爲「喇叭手」的。社會把這個寶貴的喇叭送給文學家，是希望他把社會的感情通過美樂的譜線而藝術地吹出來，喚起時代的羣衆共同前進。

可是文學家拿了這個「喇叭」却當做「法螺」吹，難怪聲音是這樣的難聽了！

亡國前夜　貪污的活動

明季馬士英是以貪污著名的。明季南略的作者計六奇，曾說：「是時士英賣官鬻爵，鄉邑哄傳，予在書齋，今日聞某挾貲赴京做官矣，明日又聞某鬻產買官矣。時賣犢兒莫不腰纏走白下，或云遊擊衞矣，或云把總衞矣。嗚呼！此何時也，而小人猶夢夢，欲不云得乎？」

馬士英的貪污，是罵也不必再罵的了，只可笑那班買官的人，何以就沒想到國家危殆萬狀，假使滅亡了，還有什麼官做？或者大家都存一個趁火打劫的心理，在亡國之前夕，且做猶之今日之盡量貪污，而準備做「洋寓公」者，我也只好再把計氏的話抄一遍：「此何時也，而小人猶爾夢夢，欲不亡得乎？」

楊世春

安維峻劾李鴻章　趙啓霖劾段芝貴　起草奏摺之地

公畏

宣外達子橋路南四十號松筠菴，爲北平著名古蹟之一，本爲明楊忠愍繼盛故宅，忠愍因彈劾嚴嵩下獄論死，嚴敗，明廷追謚，廕其子，遂就其故宅，建祠祀之。但當時欲塑楊像奉祀，明制非菴觀寺廟，不得供塑相，乃不名楊忠愍祠，而曰松筠菴。至清代菴圮，乾隆四十九年重修，道光時，九門提督某將菴外西北之地，盡收歸該菴，自明迄清，均由僧人管理。菴中定例極嚴，不准娼妓婦女入內。（民國此例已廢）不准租借與商人，只准旅京供職文人借居。忠愍生於五月十二日，死於七月卅日，每年五月十七由同鄉京官舉行公祭，民國來亦仍舊舉行，而前清都察院御史及各科給事中等，則於每年八月十六日舉行公祭一次。平日遇有重要彈劾奏摺，該御史等，亦每假此起草。如清光緒朝，安維峻參李鴻章一摺，趙啓霖因楊翠喜案參段芝貴一摺，均係在此菴脫稿。菴廊之四壁，鐫有楊之事跡，及所作之書畫。劉石菴所書之碑，已模糊不可識，其他詩文聯對甚多，獨張船山一聯最佳，文云：運梵刹忠魂，弔古儘容釃酒客，憶那留靜域，必禪長望島經僧。今日人均知松筠菴爲楊椒山故宅，不知明清兩代，一般台諫御史均以此菴爲彈劾權貴起草奏摺之地，蓋以忠愍爲典型也。

印度需要「和平」

印度召開世界和平大會，邀請李登輝博士代表中國前往參加，印度渴愛和平，此事令人不勝愉快。預料今後各國皆將召開和平大會，歐洲非我所知，聞亞洲已有下列各「國」，步定分年舉行世界和平大會云。

計開：越南　朝鮮　台灣　琉球　緬甸　菲律賓　荷屬東印度

（楚）

鵝

走出烈士墓門，灰色的前路展佈在我的眼前，天水相遭而發出的幽響，彷彿還留滯在我的耳器官裏，我沈鬱地慢慢走着，漸漸在前路看見一些白色的東西，最初是一點，然後是一片，最後才看出是一羣白鵝，一個蒼髯的老者，用綠色的竹竿在趕着它們，在離我不遠的一條岔路上，人趕着鵝轉彎去了，那是一個很好的意境，如煙的樹葉交披着，過去大概是幾間草屋，當我眼前只是輕濛濛的黃色霧幕似的圍，稍近是一方塘，四圍用竹籬範着，人和鵝很迅速地消失在那裏面了。

啞啞的鵝聲，從那寂寞之地裏傳送出來，它們是已很平安的回到家裏了吧，那老者也許已拋去了竹竿，換了一根旱烟管在啣着，也許他正站在籬門之旁遙望着我的過去；我不能依恃着我的視力去分別，我只能運用一點想象而已。

眞是一個富有詩意的情境啊！蒼髯的老者，綠色的長竿，白色的鵝羣；在一條寂寞的路上，在一個黃昏剛過了的時候，周遭是山水，微微起了一點風，這是一個多麼富於詩意的境界，我簡直不想走了。天爲我留了這樣的一個詩境，在嘴裏讀幾句和這意境相似的詩，是不能滿足的，簡直非要做幾首不可，眞的，我是又受了詩境的催眠了，我已完全忘去了我自己。

不知從何處聽來一聲鏗然的晚鐘，震醒了我的「神眠」，恢復了我的活態。

步過了北傘巷時，彷彿看見有一個鷄鴨店，電燈下面，掛滿了死鴨，其中也許有不少是鵝，它們到這世界來的目的是什麼？我不能解答。

但是我明白了，天爲我留了那樣的一個詩境，還只是屬於我一人的，那老者，那鵝，不會了解我，而他們的感情，也是我所不能了解的。

一個詩人在鷄鴨店門首站立過幾分鐘，而遇到那樣的詩境，我想與其單純的讚美這世界，不如多多的把這一個的世界玩味一下罷。

九新　協記商店　假座　太平路中

綢緞棉布四季衣料驚人狂賤

關店　大拍賣

關店拍賣　落得便宜　如蒙惠顧　捷足先購

犧牲貨大賤特賤，避免同業之販賣，故報上不願登載，請仕女駕臨購選，特設零料大出賣

望塵莫及　任何那家　實事求是　並非吹牛

提倡國貨

華華金筆廠最新出品各式眞空自來水筆大減價

南京永興公司經售　太平路花牌樓一七一號　電話二一七二三號

新街口　小童西菜社廣告

特聘　華僑著名廚師　新由歐美到京　即日登台獻技

敬請各界光臨指導一切　荷蒙惠顧無任歡迎

本社特色出品點心麵包分售處一覽表

五洲公園　長記合興號

九龍橋　九龍游泳池

第一公園公園路　花園飲冰室

玄武門　飛龍食品公司

本社分銷處中央游泳池

中山東路二十九號　電話二二二四一

中華國術馬戲團

自九月三日起更換第五期表演節目

新奇驚險　精彩異常　與前數次　大不相同

表演節目	表演人名
一、少女馳馬	王桃英女士
二、口咬飛人	程俊儒
三、巧妙滑稽	程連才　張壽臣
四、馬上跳舞	孫占鳳女士
五、飛刀扎人	張貴林
六、高桿雙飛	孫吉堂　孫占鳳　孫玉明
七、國術醉八仙（眞刀槍）	孫恩祥等
八、人馬門演	程鍾義
九、頭頂口咬八仙上壽	刁登雲
飛水神猴	倫金鷳大力士
十、手黏大碗	
十一、七人堆鼎	范[illegible]友　梁金山　孫吉堂　孫吉成　孫占鳳　孫繼興　程連才
十二、懸空打轉	王桃英女士
十三、大象表演	程俊儒　孫吉堂　孫吉成
十四、懸空飛人	梁金山　程連才　王桃英

時間：日場下午三時半　夜場下午八時半

特定減價價目：日場　頭等座貳角　特別座五角　包廂八角；夜場　頭等座三角　特別座七角　包廂壹元；幼童半價　捐稅外加

每逢星期日上午十時加映早場

京市六十四區 坊長推選昨已揭曉

自由職業選舉昨亦當場開票

職業選舉商界名冊大部審竣

國民大會南京市代表選舉事務所、於昨晨八時起、在市政府大禮堂舉行推選坊長相當人員開票、京市選舉監督馬超俊、總幹事王漱芳、全體幹事均在場主持、中央黨部組織部長張厲生、市黨部袁野秋、彭爾康、周復、張元良、黃其弼、內政部黃原端、婦女會鄧季惺等、均到場參觀、全場職員三百餘人、工作秩序尚佳、至下午二時全部開票完畢、已將當選之六十四區坊長人員姓名公布、茲分誌如次、

馬氏啓匭 同時開票

昨日市府於會場四週、臨時加派警憲維持秩序、七時餘全體工作人員到場、按照規定之八區六十四組開票、席次依次入席、先由警憲護同職員將存放於京市選舉事務所內之六十四區票匭、運至市府、旋由監督馬超俊宣布開票事宜、略謂奉總所令、於今日舉行推選坊長相當人員開票、因會場狹小、除由各界團體代表及新聞記者參觀外、非職員已不能多數容納、故候選人及其他選舉公民、均停止參加、望全體工作員、遵守秩序、詞畢、即分別將票匭啓封、馬超俊首將第一區家巷票匭親自執行啓匭、同時由總幹事王漱芳及各組監察員管理員等、分別執行開區開匭檢視後、依照區坊單位、旋即由各組監察管理分交各小組整理、依城區分爲八組、再分六十四小組、從事開票工作、監察員在場巡視、手續嚴密、每一組開票席記票員唱票員共四人、用選舉筆記滿後、送總管理員轉總記錄處、彙核總登、

填圈錯誤 補救辦法

選舉事務所因選舉之公民、對於選舉票之填圈符號、或欠整齊、故臨時頒布辦法四點、以資補救、一、在票上九人以外另或一人、而將其他名字勾去、或不勾去者、均有效、二、備圈一人而將其他人名勾去者有效、三、凡票上僅有一人、名字上有符號者有效、四、一人名上有數圈者有效、至其他不合法之圈選者、均屬廢票、

最少之區 僅三百票

各票匭投票數目、多寡不一、票數最多之區、約有選票五千餘張、最少之區、僅三百餘票、故於八時開票、在十時許、少數選票區已工作完畢、至下午二時、全場六十四組、均絡續完竣、全部選舉結果、概經總記錄處記明、由管理員核對一過、即呈監督審核、下午五時、即將當選之六十四區坊長相當人員姓名公布、事務所並即將開票結果、呈報國選總所、

自由職業 昨已選竣

京市自由職業團體推選候選人、於昨日在市政會議廳舉行投票、上午八時至九時爲首都律師公會投票、到會正副會長兩人、依法各推選候選十人、投票完畢、即行當場開票、計得票最多者、有陳霆銳、劉陸民等、九時半至十時爲醫師公會投票、到該會理事七人、依法各推選候選人八人、得票多數有胡定安、徐乃禮 汪企張等、下午二時半至三時半、爲會計師公會投票、到有該會理事九人、依法各推選候選人五人、得票最多數者有聞亦有、雍家源等、四時半至五時爲國醫公會投票、到有該會常務理事等三人、依法各推選候選人八人、得票最多者有丁仲英、張丹樵等、一共各職業團體部當選名單、選舉事務所、迄昨晚尚未公布、（京市選舉事務所、將推選結果、於今日備文呈報總事務所、

職業選舉 大部審竣

國民大會本市職業團體代表選舉事宜、市選舉事務所現正積極審核、各團體所送籌冊、已經該所審核合格、據悉、截止昨日止、職業團體商會部分選舉人、計有皂燭、碱業同業公會二十四人、漆業公會十六人、鐵業公會一百〇七人、銅錫業公會四十一人、緞業公會四十二人、輪船業會十五人、新藥業公會二十六人、絲業公會四十五人、馬車行業公會一百三十五人、古玩玉器業公會十二人、國藥業公會一百二十七人、銀行業公會四十六人、鐘表業公會七十五人、油糖南貨業公會一百五十八人、皮絲旱烟業公會二十一人、業經分別公布姓名、至其他各業公會及職業公會、現正繼續審核中、

有效票數 僅十二萬

推選坊長相當人員、各區坊票之統計如下、（一）發票數計四六一、八七九、（二）投票數計一二五、九八四、（三）有效票數計一二〇、五四四、（四）廢票六、三四五、剩餘票數計二九一、三〇四、（五）被毀票數一四、九六一票、（按發票數即各區有公民證之公民數）、

各界昨日紀念 總理首次起義

周復主席並致開會詞

南京特別市黨部昨（九）晨九時在大禮堂、召集首都各界舉行 總理第一次起義四十一週年紀念大會、到中央委員張厲生、市黨部特派員周復、周伯敏、袁野秋、張元良、黃其弼、及各機關各團體學校、各下級黨部代表四百餘人、主席周復、領導行禮如儀後、並致開會詞、至十時餘、始呼口號散會、會場空氣、極爲緊張、茲將主席演詞錄後、略謂今天是本黨 總理第一次起義紀念日、也就是中國革命有組織的第一次的行動、 總理原來的計劃、要以廣東爲革命根據地、就以軍事力量、奪拿廣州、當時擬分三路進攻、一路由汕頭、一路由西江、一路由香港、同時並進、不幸運械不慎、被粵海關發覺、香港援軍不知廣州已發生意外變故、雖然趕到廣州、已不能表現他們的力量、被捕七十餘人、汕頭西江之兵、亦被阻止、第一次起義、遂宣告失敗、雖然如此、但影響國民心理甚大、激發了民族精神、我們知道 個國家能不能生存、就看有沒有民族精神、民族精神、就是國家生存的力量、我們中國往往在興亡變遷的時候表現出民族精神、如史可法文天祥岳飛諸民族英雄的史跡、不過中國人向來利已主義看得很重、民族精神沒有普遍到民衆、不能現代化、結果、使得我們受帝國主義的壓迫摧殘、自第一次起義後、民族精神激發已開其端矣、我們由已往的教訓、覺得紀念第一次起義、應有以下三點的認識與努力、第一、革命事業有其必要的條件、革命的產生由於革命的環境、要克服革命環境必定要有主義、要有實現主義的力量、必須有最高領袖、再有組織、才能發生革命的行動、以這統一的行動、來克復環境、才可實現三民主義、這個規律、可以說明過去的革命史、可以估計未來的革命事業、所以這些必要的條件、聯貫起來、才可使革命迅速的成功、第二、任何國家爲物質力量來團結、未有不失敗的、所以 總理說、要挽救中國的危亡、先要恢復固有的道德、現在國難如此嚴重、我們要於死裏求生、完全要靠健全的國民道德、有了健全的國民道德、自可成爲現代的國家、第三、要有奮鬥犧牲的精神、今日爲戰爭的時代、全國國民應本天下興亡匹夫有責之旨、以奮鬥犧牲之精神、求國家的復興、人人把生死二字看清楚、人生不免一死、但是我們死要重於泰山、如史可法文天祥岳飛之有千秋、有了這種思想、就能奮鬥犧牲、以上三點兄弟覺得是今天我們紀念 總理第一次起義的重要意義」、

林主席 昨視察市容

國府主席林森、前日返京後、昨晨出席中央 總理紀念週第一次起義紀念會報告、並赴陵園遊覽、下午在邸休息後見往國府委員某、三時驅車視察全市市容、旋赴妙機公司隔壁某西人開設之咖啡館、進用午點、約一刻鐘、始復返邸云、

警察新運訓練 月中一律開始

講師訓練昨日開始今日完畢

王固磐闡述新運意義

首都警察廳警設之警察新運訓練班、講師訓練、業于昨日（九日）上午八時開課、各局隊所選送之巡官隊長附計三十餘人、首由該廳長王固磐演講新運之意義、闡述極爲詳盡、旋由首都新運促進會幹事王漱芳、新運總會組長包惠僧相繼講演、下午二時起至五時由該廳督察處長李國俊、科長徐亮先後講演、並規定今日（十日）上午八時至十一時二十分、由新運總會組長包惠僧、首都新運促進會幹事袁野秋書記黃世傑、下午二時至五時由該廳處長李國俊、科長徐亮講演新生活之目的、今日訓練完畢、即回各該原送局所警備警察訓練事宜、並定十五日全市警察一律開始受訓云、

泥灘洲佃業糾紛 即可全部解決

增加放領地畝指定相當地點

願接授調解者五十餘戶

本市泥灘洲佃業糾紛、經京市黨政憲警機關、在燕子磯警察局組聯合辦事處、分別辦理以來、頗稱順利、惟有少數佃戶、從中煽惑、致一再發生事端、嗣經黨政憲警各主管長官、彭爾康、馬超俊、谷正倫、王固磐等於九月一日會商後、限一星期內解決、逾期即强制執行、經議決交由該聯合辦事處遵照辦理、該處奉令後、連日正分別進行、日內即可全部解決、茲探得各情如後、

親自登洲 詢問志願

各機關聯合辦事處、以佃農代表中、有恐嚇朦混佃農及領空放空情事、爲澈底明瞭起見、該處各機關代表、乃於上星期五（四日）親自登洲實地調查、幷逐戶詢問願否接受調解辦法、於詢問後、即各發給類似志願書一紙、由其填明送該處註冊、經三日之調查、大已竣事、均表示願接受調解辦法、但九十四戶中、親自至該處表示志願接受者、截至昨日止、約計五十餘戶、其與業主方面簽訂草約、業由該處限九日內交納保證金、每畝一元、即予領約、至非本人親自至該處者、亦須限五日內由各該本人親來簽約、與雷坤巾、趙法濤等有關之墾民、於前昨兩日親至該聯合辦事處接洽者、計有百餘人、幷有多數呈驗證據、其無字據者、該處亦限五日內呈繳核辦、

增放地畝 全部決定

該處對於已登記之九十四戶領放辦法、仍照議決辦法每戶放領十畝、其正式領有佃約之墾戶、卽定期勒令遷移原約各自歸號、各機關爲體念墾民、曾於聯席會議時決定、勸令業主放領同等畝及增放二百畝、已經該處會同業主指定相當地點、在同等條件之下、按戶分配、多地少之各佃戶優先承佃、各領空放空佃戶之代表姜岷山、孫長發兩人、已經先後拘押警備司令部、據該處某要員、昨語記者、此案日來進行極爲順利、日內即可全部解決、各該墾民既表示接受調解辦法、當無須强制執行云、

氣象所籌設 頭等測候所

地點在西安漢口兩處

中央研究院氣象研究所、爲擴充全國氣象事業、及便於管理全國雨量起見、特與全國經濟委員會協商、在西安漢口各設頭等測候所一所、西安方面、就陝西水利局原有之西安測候所、加以擴充、漢口方面、則就江漢工程局原有之測候所、加以擴充、將來西安漢口兩測候所、各爲管理黃河流域、及長江流域雨量之中心、嗣後如遇水旱天災、可由各地每日雨量報告、事先推測、以爲戒備、日前該所曾由代理所長呂蘊明、親自赴西安漢口二處、與地方當局協商、籌設頭等測候所事、結果甚爲圓滿、預定明年 月起、即可正式開始工作、

各機關舉行 僧尼總檢查

限期領取識別證

憲兵司令部昨函社會局云「案據中華佛教會南京市分會、本年八月二十九日第十七號呈稱「前奉各機關會商決定交辦製發僧尼識別證一案、業已遵照辦理、惟尙有多數僧尼觀望不領、並揑詞控訴、匿名恐嚇、以期延長混亂狀態、請求會同憲警分別勸導、限期飭領、以維功令等情、據此」、查僧尼識別證、曾於本年三月二十六日由貴局召集各關係機關代表商討決定、飭發在案、據呈前情、對各寺廟僧尼、似應舉行總檢查一次、如有未領識別證者、限期領取、俾免惡化僧尼、因循觀望、而達命令澈底之效、除指令該會外、相應函達、即請查照、定期召集各關係機關及佛教會等代表、會商檢查辦法、以便舉行、

各區坊長題名

京市推選坊長相當人員、昨已公布、茲將各區當選人員及票數分別錄下、

一區坊長

（第一區）大行宮蔣鉄、五三五票、通賢橋龍輝漢、一八五票、將軍巷馬國謨二四三五票、韓家巷鳳樹庭五〇五票、國府路凌榮春九六八票、羊皮巷陶學貴五一票、戶部街朱多數陳伊通五一票、壽星橋梁文獻一五八票、大悲巷胡俊二二九票、珠江路羅孟平五六三票、

二區坊長

（第二區）申家巷李世振三四五票、白下路嚴齊臣七〇一票、東釣魚巷楊榮昌一三八票、廣藝街韓鑫欽一九〇一票、龍王廟李友端四六七票、三條巷何超七〇六票、東廠街丁毓賢八六三票、中山東路趙少臣四五〇票、大光路鍾良開二〇九票、共和門劉興謙五〇七票、

三區坊長

（第三區）貫院街張秉功二二四七票、全福巷孫十修四二二二票、鐵作坊金宣四五二票、王府園馮魯瞻一五一九票、新路口李克明〇六票、鷲峯寺何峨芳、一六〇七票、

四區坊長

（第四區）珍珠巷王選齡六八八票、蓋虎巷馬志驊三四〇五票、中華門薛恩海一四三一票、釣魚台于階中一一二七票、小膠巷宋克讓二八四二票、九福街顧百維二七三票、張家衙張象衡一〇二二票、

五區坊長

（第五區）石鼓路東口劉紹賢二二五票、豐富路朱蓮芳二〇一票、馬巷唐作民一一〇票、程善坊仇良弼一二一一票、石鼓路西口甘紹卓九九三票、朝天宮西街黃東榮六九四票、水西門倉洛一二一四票、鳳凰街郭維一六一七票、瓦廠街侯正洪二二票、

六區坊長

（第六區）鼓樓北梁步霄七四四票、保泰街李人虎一二八票、虎踞關德林三六〇票、湖南路孫銘修一九九票、將軍廟黃瑤〇五票、靜界寺許章南一五九〇票、妙鄉鄭漱六三五〇票、薩家營衛沛霖九四二票、五洲公園夏長慶三〇〇票、丹鳳街羅逸民一八〇票、

七區坊長

（第七區）靜海寺、復興街朱錦榮九〇二票、貴善街李鷹南七七九票、劉鶴卿三五六〇票、天保路甯鸞卿六〇六票、二馬路李少卿二〇八一票、虹門口朱梓林九〇〇票、寶塔橋謝錦森八五〇一票、北祖師庵程秉智二三一九票、三所橋蕭國璉三三一票、

八區坊長

（第八區）下碼頭六段鎮輝貴二八三票、鄭長華七九五票、段天元二四六七票、小河南

國選東北 四省代表 定期選舉

國民大會南京市代表選舉事務所、辦理之東北四省代表選舉、決定本月二十二日舉行、昨特通告在京四省公民遵照、茲將其兩通知探錄如下、爲公告事、查本所辦理國民大會遼、吉、黑、熱、四省代表選舉事宜、業經決定本月二十二日舉行、所有寄居本市四省公民、早已調查完竣、於八月十九日彙送遼、吉、黑、熱、四省代表選舉事務所在案、除將投票日期地點等項通告外、茲將寄居本市四省公民姓名開列於後、此布、（公民姓名已公告於本所門首茲從略）

社會金針

泥灘洲糾紛行將解決

泥灘洲佃業糾紛案、懸未解決、間經黨政憲警各機關、設法調停、亦屢發生波折、嗣各該各機關主管長官、於本月一日再度會商後、即限期一週、將其全部解決、逾期則强制執行、不容再有糾纏之餘地、復一面於日前派出代表、至各佃戶實地調查、結果九十餘佃戶中、表示願接受調解者、有五十餘戶之多、四機關聯合辦事處並將放領地畝之辦法、予以全部決定、故該案進行、頗屬順利、具體解決、當在不遠。是不特佃業方面、均可免致重大損失、而全洲洲民、亦可蒙其福利也。

千呼萬喚始出來！

國民明天獻映

創造電影科學藝術第二次重大革命

第一部三原色五彩長片

奠定三色五彩在中劇銀幕歷史上之新紀元！建立五彩影片在中國觀眾心目中之新認識！

浮華世界

瑪琳霍金絲偉構

本片根據英國大文豪韋廉薩克雷氏之「Vanity Fair」原文、已譯成二十餘國文字、爲世界百大巨著之一

導聖約史爾遠二風雨舊新二華度無貢
演手翰達氏勝春秋一怨愁芳虛一上獻

今日最後三場

緣定三生

十大明星合演

震撼着世界女性心靈 光大了電影藝術價值！

錦上添花月　每盒一個大洋八元
金腿肉月　每盒四個大洋八角四分
臘腸肉月　每盒四個大洋八角四分
正蓮蓉月　每盒四個大洋八角四分
蛋黃荳蓉月　每盒四個大洋柒角
荳沙肉月　每盒四個大洋六角
老婆肉月　每盒四個大洋六角
七年伴月　每盒八個大洋二元二角
油奶椰絲月　每盒四個大洋八角四分
鷄絲肉月　每盒四個大洋九角二分
蟾黃燒月　每盒四個大洋九角二分
蛋黃蓮蓉盒　每盒四個大洋九角二分
鹹甜肉月　每盒四個大洋七角六分
棗子蓉月　每盒四個大洋七角六分

貨品出門概不退換
美術畫盒不另計資

總公司及製造廠
下關大馬路電話四一五七六
第一支店太平路中電話二二四三二
第二支店唱經樓西電話三一七七八

各食品店均有代售

全國童軍檢閱期近 總會重訂童軍操法
露營營地現正在積極佈置中 重要法規已分發各單位遵照

中國童軍總會以全國童軍二屆檢閱露營、爲期已近、操法一項、關係整個軍容、至爲重要、而該會前頒操法、內容仍欠完善、最近復經教導總隊桂總隊長永清、該會劉主任秘書泳堯、趙秘書範生等、詳加修訂、頗切實用、並悉該項修正操法草案、業經審定並印成精美小冊、於昨日分發全國各省市童軍理事會及籌備處、轉飭所屬各團一體遵照、該項操法草案、內容共分五章、計三十六節、對於各個教練、小隊教練、中隊教練、團隊教練、及解散等動作程序、敘述至爲詳盡、本屆全國童軍檢閱、即以該項操法爲標準云、

（又訊）全國童子軍第二次全國大露營、業定十月十日起、在本京陵園新村舉行、日期爲五天、記者昨據該會主管人談、大露營工程方面、關於挖溝、建築幹路、架設橋樑等、現正在着手進行、至瞭望台工程、則正估價、日內即招標承建、預定本月下旬完成、關於全國各地童軍來京、已商得火車免費、輪船半價、即本京江南汽車、亦允半價乘坐、又該會籌備二屆童軍檢閱露營、所有各項重要法規、業經彙誌本報、茲悉該會爲求攜帶便利起見、復將各項法規、分別彙集印成袖珍精美小冊、亦已於日昨分發各單位遵照云、

高級中學 算理科測驗試驗
教部委託金大舉行竣事 各科試卷現正在評閱中

我國高中算學理化生物等科、尙無標準測驗、畢業會考之試題亦無統一標準、考核學生成績困難殊多、教育部有鑒於此、特委託金陵大學理學院科學教育委員會、編訂高中算學理化各科標準測驗、此種測驗之編製、洵非可以草率從事者、初稿完成之後、必經數度之試驗測驗、以定試題之難易、以及其他各種特性、然後依測驗原理排列、始可稱爲完美之標準測驗、該委員會自奉教育部此項委託後、即愼審將初稿幾經修改審查、始克脫稿、並由部印刷五千份、仍委託該會於上學期期考前、分別在京甯蘇皖浙五省市舉行第一次試驗測驗、測驗科目有生物、化學物理、代數幾何、平面三角、平面解析幾何等七門、測驗學校計五十餘校、受測驗學生各科均在二千以上、施行時均由教育部特派該校理學院教授親赴各地執行、故測驗經過、頗爲良好、各處測驗情況、尤能一致、各科試卷、現正在批閱中、

京市立學校 校長開會
決議要案多件

南京市立學校校長、於七日下午四時、在市立三條巷小學舉行會議、由徐子長主席、決議要案多件云、

粵中大校長
將由陳立夫兼任說

自粵事底定後、中央以廣東中山大學爲紀念總理之學校、校長鄒魯、因病出國休養、故曾電鄒氏、促其早日回國主持、茲悉鄒氏已表示辭意、並傳中央以該校必須與中央黨部有密切之聯絡、方足以培養黨國將來之人才起見、有主以中央常務委員陳立夫氏兼任說、將俟蔣副主席等返京後、提出中政會決定云、

中小學 國術教材
國術館現正編訂中

中央國術館以國術之推行、雖漸趨普遍、但各學校研究國術者、祇大學一部份、且僅係術科教材、尙不一致、中小學校體育課程中、對國術之書籍又多偏重理論、若選作教材、亦不適宜、茲爲謀民衆健康及積極提倡國術起見、擬從中小學校入手、爰從事編訂中小學校國術教材、小學方面之取材、以簡易爲主、中學則漸趨複雜、是項教材內並多用姿式圖案、務使教學兩感便利、俟編訂後、即請教育部審定、並請於規定各級學校體育課程標準時、將國術一科、予以列入、俾實行無阻云、

蔣委員長令 軍校十期畢業生
限本月底前赴部隊報到 逾限開除學籍

蔣委員長以軍校十期畢業生、分發各部隊見習者、尙有未往報到、茲據該學各師旅報告、各部下級幹部、急需補充、特電令軍事委員會銓敘廳轉由訓練總監部、令知中央軍校嚴飭該期畢業生、統限至九月底爲截止報到之期、倘逾限不到者、即開除學籍、

本屆臨時高考 今舉行第一試
上午八時至十一時半試國文 下午一時至五時試總理遺教

本年臨時高等考試普通行政人員及教育行政人員兩類、定今（十）日開始舉行第一試、自上午八時起、十一時半止兩類同試國文、自下午二時起至五時止、兩類同試總理遺教、各應考人員應於每日上午七時卅分前下午一時三十分前攜帶入場證及筆墨文具、齊集考試院試場大門前、依序靜立聽候點名、其無入場證或已過點名時間者、均不得入場應考、

科學消息

中國科學化運動協會、頃發表科學消息數則、茲特介紹於下、

海底水族館
（水中生物之生活）

水中生物之生活、於海中的情形、必有可觀、無疑的、倘被捕提出海面而養活於陸上建築物的水族館裏之後、大不相同的、單以我們筵席上所吃的魚翅魚唇等、鯊魚而論、其在海中兇頑情狀、本不亞於陸上森林中的獅虎、不過非在海中不能察其習性、因此之故、美國弗洛利達洲當局、最近乃有創設海底水族館之議、此種建議、並非當今世上的創舉、在中古世紀大亞歷山大帝、即有其海底觀察台之傳說、惟難足信、現在弗州的擬議、是這樣的在海濱鋪設長橋、再於海面上建設網狀隔離區域、其中、又建浮橋伸長至海面、通一圓筒形的鋼鐵建築、四面設有封固的玻璃窗、深入海水之中、其圓形線兩浮水面、彷彿露天遊廊、用接梯而入圓筒內、以供遊人升降、遊人由圓筒建築物的玻璃窗向外觀察、即可見海底動物之自由生活狀況、美國已經決定建築辦法、並定名爲海中動物院云、

軟玻璃

有種特製的玻璃、軟而富于彈性、一個百磅重的人站上去、只能使他凹陷了、不致碎裂、平常可以將他像地毯似的捲起、這種玻璃用在汽車以商店的窗子上、不但耐久、並且可以預防危險、

電眼測蛋法

蛋之良否、普通多以燭光照射以測度之、殊難準確、近有人發明新機器以測蛋、將蛋放置於一定位置上、懸一十弗打之電泡一個、光力由蛋上透射於其上之電眼、視電力透射之程度、以別蛋質之等級、另有一鐵櫃能自動紀錄之、此法與用燭光照射方法、相較顯然準確、

實施失學民衆補習教育 教部制定施行細則
令發各教廳局切實遵辦

教育部以實施失學民衆補習教育辦法大綱、業經該部令發各省市教育廳局遵照、茲根據該辦法大綱第十條之規定、制定施行細則、昨（九）日除以部令公布外、並檢同該項細則令發各教育廳局切實遵辦、茲錄該施行細則全文如次、

第一章、總則第一條、本施行細則、根據實施失學民衆補習教育辦法大綱第十條之規定訂定之、第二條、全國超過義務教育年齡之失學民衆、在實施期內（即民國二十五年八月至民國三十一年七月）應一律入民衆學校受補習教育、各省市有特別情形者、得將限期縮短、或呈准酌量延長之、第三條、失學民衆補習教育、應遵照中國民衆教育宗旨及其實施方針、切合實際生活之需要、使失學民衆於短期內受到公民教育（注重民族意識與現代生活常識）識字教育、有便利時並得施行自衛訓練、民衆學校課程（包括公民、算術、樂歌、體育、施行自衛訓練、得不設體育）、第四條、民衆學校不收學費、第五條、民衆學校課本、由教育部編印、並斟酌地方情形、免費發給、至其他優良課本、經教育部審定者、各省市亦得採用、民衆學校補充課本、得由各省市自編、但須送由教育部審定、第二章、強迫入學、第六條、在民衆學校已定收容當地失學民衆之地方、凡身體健全之失學民衆、應由所在地教育機關督理、依其年齡及家庭狀況、令入民衆學校、並得由各省市訂定強迫入學辦法、應報部備案、第七條、在實施期內、超過義務教育年齡之失學民衆、依本細則第八條受民衆學校教育者外、已完成其補習教育、或曾入短期小學或普通學校肄業一年者、及已在私塾家庭或其他種訓練、及已在機關公司商店受有相當之教育、經當地民衆學校考查及格、予以證明者、均以曾受民衆補習教育論、第三章、施行程序、第八條、各省市應于民國二十五年度令飭所屬縣市、依照自治區坊或原有鄉村之區域、得照保甲制、爲實施失學民衆補習教育之單位、分期設立民衆學校、

第九條、各縣市所設立之民衆學校、至少應有半數爲單獨設立、其餘得附設於各級學校或公共機關內、每校至少二班、每班每日教學時數約二小時、教學時間得在假期或夜間行之、（在鄉村地方應避免農忙時期）、各以四個月爲完成期、必要時得縮短爲三個月、或延長爲六個月、但教學總時數不得少於一百小時、一年可辦兩期、共計四班、每班五十人、計每年可教二百人、第一年度內、大縣應設立四十校、中縣三十校、小縣二十校、以後每縣市每年應增設一倍、第十條、凡超過義務教育年齡（十六歲）之失學民衆、均應入校學習、但應先自十六歲至三十歲之男女實施、繼續推及于長及幼之民衆、民衆學校之分班、于應以教育數最多之地方、得依年齡性別職業類分別編級授課、第十一條、各縣市除在本辦法大綱施行細則頒布以前、已設立之民衆學校、應遵照本細則第九條之規定、分年增設足額外、仍應遵照本細則第十條之規定、實施失學民衆補習教育、各省市應依照本細則辦理、其有特別情形、必須變通者、應呈請教育部核准、第十三條、各省市實施失學民衆補習教育、應根據實施失學民衆補習教育辦法大綱及本細則規定、並將各省市六年實施計劃、詳細實施計劃、于二十五年九月十五日以前、呈送教育部、以後每年度詳細實施計劃、均應於上年度七月一日以前、呈報教育部備核、第四章、師資、第十四條、單獨設立之民衆學校、其班數在兩班以下者、設校長兼教員一人、其班數在兩班以上者、得增加教員一人、第十五條、在中央設立民衆教育師資幹部講習班、由各省市選派學員來京講習、講習完畢、仍回各省市辦理訓練民衆學校師資事宜、第十六條、各省市應自實施失學民衆補習教育開始後、分區設立民衆教育師資訓練班、招收相當於初級中學畢業程度之學生、予以一月至兩月之訓練、其課程以研究民衆學校教材教學方法及自衛技能爲中心、學員訓練期滿、考試及格者、准其充任民衆學校校長或教員、第十七條、各省市各機關學校附設民衆學校之師資、由各機關指定文理清通常識豐富人員充任之、各省市並得酌令派公務人員、就其情形、充任民衆學校校長或教員、第十八條、第五章、學校設備、各鄉鎮單獨設立民衆學校、得充分利用當地原有機關學校或公所祠堂寺廟房屋、並得借用或租用民房、其無可利用或租借者、得建築簡單之棚舍、第十九條、各鄉鎮民衆學校、其桌椅無可利用者、得由學生自備、凡單獨設立者、應在六年期內逐漸充實設備、以備改爲小學或其他民衆教育之用、各項設備如播音、電影、教育部附屬設備、第二十條、各省市失學民衆補習教育經費、以補助、由省市政府統籌、在直轄市者由市政府統籌、在省縣市者、由省縣市分擔、其原則、第二十一條、第二十二條、省市失學民衆補習教育經費、應按照地方情形、在省市教育費或總預算下提出若干成、以專款充之、第二十三條、縣市失學民衆補習教育經費、應按照地方情形、指定捐款或特捐、辦理民衆學校、第二十四條、失學民衆補習教育之實施、各省市中央主管教育行政機關主辦之、各縣市主管教育行政機關主之、第二十五條、各縣區行政機關指定民衆教育館、或中心民衆學校或其他區主要民衆學校、負全區輔導考核之責、并負全區播音教育及電影教育等事宜、第二十六條、第八章、失學民衆補習教育辦理狀況、應於地方行政人員考核時、視爲特別事項辦理、第二十七條、失學民衆補習教育捐資興學者、得援用捐資興學褒獎辦法、從優獎勵之、第二十八條、失學民衆補習教育之獎勵辦法、由教育部另定之、第九章、附則、第二十九條、本細則自公布日施行、

教育談片
抽調全國法官受訓

司法院主辦之法官訓練所、第四屆法官訓練期滿、於日前舉行畢業典禮、司法院院長居正、親臨致訓、勉各自以大公無私之精神、樹立司法之權威、居氏語重心長、觀夫各國法官、能大公無私、廉潔自守者、固大有人在、而[illegible]貪污詐受賄者、常見各地人民、往往以被法官之弄法、傾家蕩產、流離失所、甚至含寃入獄、號迫斃命、殊堪痛之、今居氏以大公無私勉受訓官、誠斯對症之良劑、今爲吾民今後福利計、敢律司法當局、將原有之法官訓練所、加以擴充、輪流抽調全國法官悉數來所受訓、以養成廉潔之風、而保持司法尊嚴、

我世運足球隊 在日內瓦比賽紀詳
以三對二勝賽維特隊 日內瓦各報均有好評

（日內瓦通訊）數日以來日內瓦的大街小巷、張掛着很大的廣告、寫着「日內瓦賽維特隊定於本月廿日晚六點一刻、與世運會中國足球隊友誼比賽」、日內瓦對於體育素有興趣的、固不必說、如何的望眼將穿的等待這一天來臨、即平素不甚注意體育的人們、也不免麼等待的等待觀戰、與其說觀戰、莫若說是好奇、因爲是日內瓦體育界破天荒的一次與中國健兒接觸、究竟中國的體育家是怎樣的身手、這就是他們所急待領略的、在這裏的大多數人對於勝負的推測、總以體格與技術爲標準、好像是賽維特隊可以持必勝之券、以久經大敵的健將特隊、好像也未把中原健兒放在心裏、又何況羣衆的心理、足以增加他們的驕敵之心呢、可是日內瓦各報、已爲他們抱着戒心的態度、好像對他們下了一些警告、在本月十八日的日內瓦報上說、「賽維特隊在二十日晚、將與中國足球隊比賽、我們應知道、這一位天朝的選手（指中國隊）、在過去二十九次國際戰中二十三次操過勝利四次、是勢均力敵、雖在世運中一次敗於英國、但却是一個光榮的敗、因此各地不斷地請求比賽……」續而說「中國隊在技術方面甚爲堅強、運轉之速、神出鬼沒……」

……」同日的瑞士日報上說、「是一個僅有的機會、因爲中國隊是一個旅行的性質、一定會引起觀衆的特別興趣……而這場比賽、恐怕不是平凡的、因爲該隊（中國）曾和最強勁的德國較量過了……」在十九日的日內瓦論壇報上說、「……賽維特俱樂部從不使他們的觀衆失望、因爲他們專邀請眼前最著名的足球隊、到他們的場中、在明日晚他們就要和中國出征世運會的選手相遇了、觀衆們是何等的興奮和焦急的等候着呀……自很久以來、這是第一次邀請著名的友軍……」足見在他們驕傲的等待中、也表現着疑慮、在十九日晚日內瓦的車站月台上、均候着很多的僑胞、此外還有賽維特俱樂部的代表、大家的目光、似乎都注射在一個方向、於機輪轉動的聲中、這二十二個中原健將、到了日內瓦、當晚下榻於賽維特俱樂部預定的旅館、記者隨之亦至旅館、與我國隊員略談、當時觀察其旅途疲倦的神情、對於明日之戰頗抱杞憂、僑胞們凡曾到旅館晤面者、實有不期而同的感想、因彼主我客、彼逸我勞、我們口中雖有鼓勵之詞、心內實不敢太抱樂觀、歸宿後幾不成寐、

翌日、（二十）日比賽的時期將近了、記者於四時半至旅館、與各隊員同桌進茶、五時半偕同出發、見各人倦旅情形、雖未恢復、然而精神振作、快樂融融、車中談笑、怡然自得、最奇怪的是無人談及比賽的事情、一若對於勝負毫無介意、不能說不是久經大敵司空見慣了、記者亦因之增加了不少勇氣、

賽維特場遠在郊外、車行一刻鐘、我們到了、但是在那探出場外的高桿上、青天白日滿地紅的中華國旗、與瑞士國旗隨風招展、早已觸入我們的眼簾、記者因對我國隊員說、這是第一次」第一次我國國旗飄揚在瑞士的球場上、我們甚望他多飄揚幾次、隊員伊君相顧而笑、

初到時、觀衆向不甚多、但到了開場時、四面八方已濟得水洩不通、正面廂位已感恐慌、不得不臨時加價、計約有觀衆三千餘人、可惜不是個星期六的下午或星期日、否則觀衆定當超出幾倍哩、

比賽開始了、賽維特代表向我隊長貢獻了鮮花一束、以表友誼的歡迎、可稱客氣之至、在最初的二十分鐘內、賽維特的攻擊猛烈異常、我方似乎側重防衛、未能反攻、這時記者與同觀的僑胞們有的面如土色、有的慌張不安、不知是如何焦急、但一轉瞬間、第一個球已從李惠堂君的腳上踢進敵門去、我方反守爲攻、敵陣表現紊亂、但彼方之體格較佳、兩腿既長、身體高大、佔了不少便宜、所以在上半場終止時、以一對二之比、但有幾次當我方攻擊緊張之時、彼方竟將球踢向其本陣、或踢出場外、以避危險、未免太不大方、所以觀衆們齊聲呼嘯、表示不滿、而當我方勝利時、觀衆亦同樣鼓掌、毫無偏袒、觀衆的公平態度、惹起彼方守門者之罵曰「蠢的觀衆……」、這固然是很失禮、但我回想當時我的態度、也不免太偏私、因爲我只爲自家鼓掌、可是我相信僑胞們也正和我相同吧、

在上半場、我方的陣勢如下

黃紀良　李天生　陳鎮和　卓石金
麥紹漢　孫錦順　徐亞輝　李惠堂
張顯源　馮景祥　楊水益

後備軍　蔡文禮　黃美順　賈幼良　李國威　曹桂成

大華大戲院

今天特殊貢獻
一時半五時半八時半

蝴蝶夫人，松嶺恩仇記，膾炙人口之偉大悲旦

雪爾維 薛耐 領銜主演
個性硬派明星 史本塞屈賽合演
米高梅較「亡命者」更深刻之社會哀情空前傑構

怒焰

情節纏綿 哀怨沁人心
表演低徊 宛轉催人淚

刼牢獄！戰暴徒！搶囚犯！羣情洶湧！驚心動魄

SYLVIA SIDNEY & SPFNCERTRACV IN

（優待券暫停）

同時加映 五彩卡通 美譜無上珍品 「早起之鳥」

小兒患咳嗽症
連咳三數聲即覺氣急
當鼻塞之始喉間常聞牽鋸之聲
食乳時一吮一嗽聲常達於戶外
此係遺傳性痰病

（問）室人向係痰體，往歲誕子曾患痰疾，本年舊歷六月十七日又得一男，墮地不啼，收生者爲醫院女士，倒提雙足，以手拍之，半小時乃能啼哭，女士囑以白熱水洗口，未乳之先，即時時聞其嗽水之聲，七日之內，口中多黃色，啼哭不分日夜，乃以黃連少許配甘草豆腐等品洗口，并少飲之，七日後，黃退啼止，二十日內外鼻息不利，有痰聲，時時得嚏，有淺綠色稠痰噴出，吮乳時，吞數口即須停歇，以舒其氣，醫者多認爲感受風寒，或鼻風入顖所致，因兒小不便服藥，先後以葱白寸沸餅敷顖門鼻梁以細辛瓜蒂末吹鼻取嚏，均不獲愈，迄今已旬日，大致日輕夜重，鼻塞之始，喉間常聞牽鋸之聲，食乳時，一吮一嗽，輒發「夜若」之聲，達於戶外，近數日且間作咳嗽聲，亦非大，咳嗽時夾痰可聞，若連咳三數聲，即覺氣急，不勝而啼，唇紅略燥，舌無苔而潤，鼻孔不甚燥，入小便如常，時時放屁，聲亦甚大，腹中時聞微聲，大便時身體必先蠕動乃下，有時能射出一二尺之遠，小便亦間作洩氣，現鼻藥牽鋸等症，然以竹柴燈芯麥冬尖貝等品時時飲之，蘇子前胡亦略飲一二匙，但終不見效，小兒有痰，最貽後患，不可不治，現在尚未滿月，又不易治究竟此病㈠爲寒爲熱，㈡治鼻藥宜用何藥，以免妨害乳食，㈢治痰源宜用何藥，使氣息調穩。（莊世彬啓）

（答）查閱所述，乃遺傳性痰病，濁痰閉結，肺氣不利，氣痰相搏，故時作曳鋸聲，肺開竅於鼻，氣痰壅而鼻塞，故吮乳時，頓歇以舒其氣，此病非寒非熱，亦非專治鼻局部可愈，蓋其病根在肺也，生產方二月，不堪重藥，且病屬遺傳，得之先天，不易圖治，以川貝母一錢，化橘紅三分，加冰糖少許蒸水白服二三次，久服可望有效，所以豁痰理氣也，若不兼外邪，蘇子前胡之類宜散藥少服，顖門敷藥，尤不可輕用。

大陸銀行：儲蓄部

辦理儲蓄存款，種類齊全。利息均照普通存款爲優。

特製儲蓄盒，式樣美觀，存取便利。

精緻儲蓄禮單，餽贈親友，極爲合宜。

南京分行　中山路新街口　電話　經理室三三七七　營業室二三二一八八〇

南京支行　中山北路鼓樓東　電話三一五八三　中華路建康路北　電話五六二二　三一〇三六

南京銀行儲蓄部

本部專營儲蓄一切業務，對於儲客力求手續簡捷利息優厚尤其存取兩便一存款尤有便於顧客也

附表如下　印有詳章隨時備索

期數	存滿日數	息	期數	存滿月數	週息
第一期	三個月	七厘半	第四期	十二個月	九厘
第二期	六個月	八厘	第五期	十五個月	九厘半
第三期	九個月	八厘半	第六期	十八個月	一分

一月以上未滿三月者以四厘計息

地址中山東路大行宮　電話經理室二三八八〇營業部二二一四四信託部二九二二六

中籤公債可貼現

國民政府所發各種公債中籤債票還本日期均有規定持票人如欲提前用款者可持向本行信託部辦理貼現

南京中國國貨銀行啓　電話二三九七二

私人契約
如無妨礙公益或風化　法律不予禁止

編輯先生：余親吳君，現年十九歲，父母早故，家境清寒，高小畢業後，無力升學，故於二十三年秋由戚某輾轉介紹於滬上某印書館包工頭沈某爲學徒，期限三年，立有關書爲憑，然吳君年事雖輕，志趣頗佳，因國難日亟，每有投身軍隊以報黨國之想，故於上月中旬突然出走，初不知究去何處，後據吳君來函相告，已投身福建第九師，充當學兵，但其業師沈某迭向其介紹人，索一百六十元之損失，否則定須法庭相見，因有疑問數則，懇請詳細栽答，無任盼禱之至。（一）所立關書（投師紙）手續是否合法？（二）三年期限是否合法？（三）受業人已投身軍隊，普通法律能否制裁？（四）介紹人責任如何？（李季康敬問）

（答）（一）（二）私人契約，如無妨礙公益或風化，法律不予禁止。（三）據函述情形，沈某係向介紹人交涉，當然由司法機關受理，與軍法無關。（四）介紹人有無責任，應視所立契約之內容如何，殊難臆答。

藏匿憑票　不理交涉　應如何應付

編者先生：我於民國二十三年，由中人洽議，某甲將全部竹山價撥給敝人經管，期爲八年，價一千餘元，當由雙方立有合同契據爲憑，攬價由我立出憑票六紙，分年償還，詎知該山乃某乙所有，迨敝人登山管業時，某乙突出阻止，因此，敝人感於產業不清，管理困難，仍託原中將成票送還，憑票却不交出，一度交涉，置之罔聞，而其竹山兩年產息，又爲某甲某乙各搶一光，現復涉訟，迄未完案，茲有疑問數則，請刊覆我！（一）某甲將憑票不予交出，經過若干時，與甲存票罪追，敝人要否履行償務？（二）某甲將憑票藏匿，交涉又復不理，應如何對付，如提起訴追，要否貼用印花？（三）能否要求某甲賠償所有損失？（洪子修啓）

（答）（一）普通借票，自到期日起，十五年內均可請求償還，如果確係指票不還，務須從速交涉清楚，否則，恐爲時過久，事實變更，難免將來憑空吃虧。（二）民事起訴，應納審判費，刑事無須繳納。（三）如確有因其指票不還所生之損失，自可請求賠償。

誤吞李核　可多食韭菜　使包圍而下

（問）鄙人日昨食李不慎，竟將核吞下，當時未見有何異狀，惟今日覺胃口不舒，不知是否係吞核所致？將來有無若何危險？統希示知。

（答）李核如已吞下，不會擱淺於食道中，則必由大便排泄，但亦有不排泄。而在腸停留，作腸石之中心核者，不妨多食韭菜，可使韭菜之纖維包圍而下，胃口不舒，恐係神經作用。

廣東醫院

特設專門戒煙部　新法戒除全無痛苦　斷根妥速取費低廉

內外全科　婦科兒科　花柳白濁　遺精早洩　性病陽萎　專割包皮　留醫留產　西法接生

總院中山路電話二七八三　分院中華路電話二五七〇四

〔戒煙簡章函索即寄〕

專門根治白濁

睪丸炎腫！橫痃下疳！

白濁非無專藥，因其症狀極複雜，患者體例不相同，在初染期，治療失當，則成慢性，愈時發，纏綿難治，本醫師研究多年，歷餘年臨症之經驗，選用各國治淋專藥，特備透熱療機，直接強力殺菌，不論急性慢性，睪丸炎腫，橫痃下疳等症，能負責根明，經驗斷根，無復發之憂，現患白濁者，尚未愈者，留意焉

專割包皮過長，毫無痛苦，五天痊愈，收費低廉

地址：七街口洪武路二十號梅洪醫師診所

嗚謝　眼科聖手魏光財先生

敬啓者鄙人雙目迎風流淚右目生白翳三年之久經中西醫醫治無效於前月間報載眼科專家魏光財先生來京寓大成旅社應診鄙人即前往請治僅費時三週白翳全除流淚亦全減除因感激魏大醫師之神術而特登報傳揚以表謝忱如有患失明之苦者望前往一試方知言不虛傳也　鳴謝人舒勤秋住周必由巷一號

精益眼鏡分公司

實業部註冊中國首創第一家

OPTOMETRISTS & OPTICIANS

配購眼鏡，決不能以普通物件可比，如戊爲眼鏡之小，台光度，事業精神對於智，論大阻礙本公司有萬，全國最進步之眼光專家

驗光準確　儀器精良　品質高尚　價格公平

中國精益眼鏡公司南京支店太平路花牌樓三四　電話　驗光主任王翔欣謹啓

大通車行

南京　北平本行八大特色（十八元至八十元）

分行地址中山東路二五九號　電話二八四八

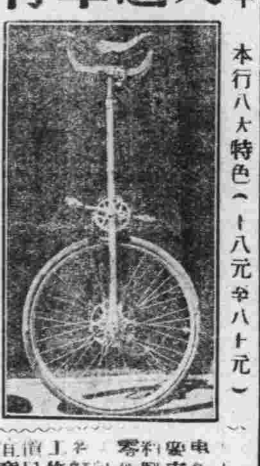

車輛堅固　零件充足　工價低廉　修理精良

全球馳名　新開　亨達利　南京總行

本牌雙馬克明表每只八元

五號長方克羅手表每只六元

其他各貨花色繁多　如蒙惠顧無任歡迎

地址中山路中央飯店對面　電話二一二七七

亨得利

中國最偉大之　亨得利鐘表眼鏡總行　眼鏡鐘表專家

最近運到　四號新式夾白金雙獅馬明表　每只八元

修理部　精修鐘表整舊如新

第一行黑郎街　第二行太平路　第三行大行宮　第四行中央商場

大聯珠香烟公告

注意　爲增加顧客利益起見自即日起實行（取消條蓋換烟利益券）空包八只換烟一包

中國南洋兄弟烟草公司啓

瞿俊良梅毒專療所

專治各期梅毒下疳橫痃五淋白濁關節痠痛睪丸炎等（兼醫各科）包戒鴉片

本所治療完善藥品徹底如需包治負責全愈

注意時間上午七至九時下午二至八時在大成旅社西下路白壁　餘時在總所應診

◆醫寓星期日照常應診◆　◆電話二〇八九◆

會計師　舒道明

事務所南京廣藝街二號　電話五二一七

牙醫　尹兆康

遷移於中山北路中央路之鼓樓交界處左首新建保泰街牙科醫院應診

星期：上午九時至十一時　下午二時至六時

國醫　王伯龍遷移啓事

專理內外科眼科及花柳症，夢遺滑精，各症，中風，不語，口眼歪斜，腰痛，牙痛，及眼科，名醫，頗著，現遷移市府明瓦廊公寓應診

經驗二十年曾歷任各省軍政醫務　祖傳國醫　李仲達

專治男婦內外科，傷寒，瘧痢，兒科，○雜症○秘治胎前產後帶症，瘰癧，○眼痛○足軟腰痛，○包治梅毒楊梅瘡，痰核○七瘍

向寓珠江路最東頭八九六號即城北大影壁

注意　機關學校印刷界

本所自創辦以來蒙各界絡續承製銅版鋅版現爲優待各戶起見對於同學錄銅版價目特別低廉如欲承製無任歡迎

利豐製版所　地址中正路二七八號　電話三九一七

浙紹四五六隆記酒菜館

特聘女子招待　李文英　張麗君　沈翠娥　李仁美　殷勤招待

特備消夏各種冷品　四冷四大　名菜　雪花全雞　凍雞

地址首都戲院間壁　電話五二二二七

太平洋旅社開幕啓事

逕啓者本旅社開設南京城內狀元境建康路洋式樓房高敞空氣光線充足宜人禮堂餐廳中西筵席客房佈置悉定價低廉如蒙各界惠臨無任歡迎之至

電話號碼五二二七一　本社主人謹啓

嶺南酒家

食的問題？可以爲君解決一切

地址新街口北首　電話二一七一七

新都大戲院

福利安機冷氣響滿天下

今日三場　二時半　五時半　八時半

冒險一報飯之恩◇以生命換美人之愛

李思廉霍華◆蓓蒂黛維絲

兩明星精心合演哀豔傑作

名士殉情記

子彈飛時伏屍多情種子　●　鎗聲響處血染戀愛之花

華納公司出品

梅濁苞星

五淋白濁一盒斷根

南京總經理建康路中興大藥房

感謝良醫王靜夫先生

金針醫士王靜夫先生經滬上聞人邀往診病現已回京仍寓大行宮大華旅館此次赴申凡遇小兒瘧痢純用運氣推拿而括救活不少對證定法妙手回春病者不可交臂失之

白敬宇眼藥

主治　不眼痛迎風流淚，沙眼，眼炎，眼紅，眼痛，眼粘，眼光差，眼昏，眼疾，切目無不神效

華南總店南京朱雀路　電話五一六二五

國醫推拿專科　徐希濤

經驗宏富　著手成春

感謝朱雀路明星戲院後面十六號門牌

首屈一指命相家　趙半仙謹啓　住太平路門帘橋中南銀行對門同春棧內

文山診所

花柳病　性病專科

專治淋濁白濁梅毒五淋下疳橫痃等症，併發陽萎早洩，男女性病，腎虧遺精，神經衰弱，徹底根治

地址中正路二七號

鄭懷仁醫師專門眼科

沙眼根治之可能

沙眼爲一種慢性傳染之眼病，非有輕重之分，並有醫治方法，能收根治之效，本醫師對於各種沙眼，均有特殊治療，眼光外科，確有把握，凡患沙眼者，請速來診

診病時間　上午九時至十二時　下午二時至四時　星期日上午九時至十時

南京北門橋中山路

每日電影

南京日報

「迷途的羔羊」觀後

永誠

在這滿目能擁的中國影壇中，能始終保持她那挺秀的枝幹，和鮮豔的花朵的，我認爲只有「聯華」一家。他雖也會和大衆一樣的遭受到經濟的恐慌，和種種的壓迫，但她能苦幹，她能奮鬥，我們只要檢視她從創始一直到現在的每一個作品，未曾有過粗製濫造，或者是投機取巧。最近蔡楚生繼「漁光曲」「新女性」後製作有年半之久的「迷途的羔羊」完成後，更顯出她思想的前進，和創作的深刻。

我滿腔熱忱的踏進首都，我又一懷滿意的跑出門口。但這滿意之中，是包含着不少的甜酸苦辣的作料的！

故事的經歷，我們隨時隨地都可看到，也是我們所難解決的一個有關整個社會的問題，有一羣在經濟破產後的農村裏的孩子，遭受了中國所常有的天災人禍，小三子也是其中的一個，他在無辦法中，流浪到上海，初見了十里洋場的五光十色，弄得他目眩眼花，但這些都解决不了他必需的生活，終于到了人生最低賤的盡頭，流爲乞丐。他雖因飢寒交迫而學會了種種搶飯的勾當，但他愛護一只垂斃的小鳥，如及己身沒有失去他固有的天眞和熱情。可是社會的環境，抑露出殘酷的面容，警察慈善家容不得他，就是一般無恥的男女，豢養的走狗，以及有福氣進學的小同胞，也容不得他。他的唯一的同情者，只有一個慈心的老僕，可憐他的眼光太忠實，太淺視，他看不到這社會背面的黑影，終至于力絕聲嘶，抱恨泉下留下的小三子，仍是和一些苦命的伙伴，彷徨在一座建築中的高高樑上。

劇作者以其清晰的頭腦，精細的手法，和極大的苦心，來暴露出現代社會種種黑暗。他所告示我們的：私塾制度的沒落，現代教育的陰暗；農村的破落，都市的崩潰；有錢人的精神苦悶，慈善家的虛僞面具；男女間的無恥勾當，奴才們的作威作福，處處都一樣一把尖銳的刀鋒，直刺入心之深處，劇作者還有幾段「力」的描寫：像小三子的祖母已餓得等不及施粥，他父親的掙扎在小橋下的泥灘上，貧兒院門口的被警察驅散，兒童年的得不到實惠，以及野孩子們的長城侵奪戰，上海全景前的兩尊觸目驚心的外艦砲身，這種或以對照，或以襯托的諷刺，都是不容忽視的，劇作者更深深的懂得孩童們的心理，全劇始終被一羣孩子所緊握着，當孩子們在聖誕夜那晚在街上湊熱鬧，黎兒看見玻璃櫃內餅乾玩具和洋錢，她天眞的表露出女孩子的嬌態，而伸手想要，及至見到幾個活動廣告用的紙人，好像她的雙親攜着她似的，又由歡笑中跌入苦悶，而天眞的滴出眼淚了，這種深刻動容的動作，在中國電影上，實在還是創見，也只有我們這蔡導演，才能有這種成就！

「密電碼」中之尚冠武　李英

「詩」一樣的纏綿

「夜半歌聲」中之胡萍與施超

富人認了這一場，在故事的結構上似乎有點不很切實，但這段穿插，我想劇作者也有一番他的深意的。這富人以自己的喜怒來作對待孩子的標準。當他苦悶了想把孩子來消他的愁緒；當他怒惱了，又想叫警察抓去。還盤害去了這害羣之馬，他強奪了孩子的自由，又戕賊了孩子的個性。他代表了整千整萬的沒有正確頭腦的家長們，至于劇情方面，我想富人落水入院這一段，倒可以省去的，他可因驕妻的不良，而想起前妻和孩子，小三子和老僕已早會過面，可以用常去求乞而受老僕的慈愛，又被富人的收容，這樣或者可以使全劇更簡切一點。

演員以葛佐治陳娟娟飾一對苦命的互有同情的流浪孩子，演來出神入化，不疑她倆是在做戲。好像身歷其境的，親見這兩個孩子的顛沛的遭遇，其他秦瑜鄭君里幾個孩子，也都做得很自然，很逼眞，以一班十四五歲的孩子，能有如此成績，這又不能不認爲是一種奇蹟！鄭君里的老僕，演來非常努力，可見他是一個有多方的藝材的，不過他前半部的化裝，不免太過火了點，他雖不受主人的重用，但一個富人公館的老僕，終不至于像面容枯槁衣衫襤褸的老乞丐的，黎灼灼的蕩婦，較之「人道」和「三個摩登女性」並沒有什麼進步，飾富人的沈百甯，他在影界還是新人，但演技已很老練，他已成功了他的處女作，前途是未可限量的。其他洪警鈴溫容也都很努力可觀。

攝影很柔和美麗，佈景也很逼眞，配音雖不及「天倫」裏的合乎節奏，但也相當的可取，

總之這是一部達到藝術高峯的完美收獲，在目前的中國影片中，無疑的可以穩坐在首席的。

現在兒童年已經悠然的逝去，我們回想這整整的一年，給了點兒童些什麼呢？我只在新聞紙上，讀到有幾段開幕閉幕的記載所餘留的，我腦子裏還留着一幅漫畫的印象，（好像是華君武作的）題意是在一個公共集會的廣場上，正在開慶祝兒童年的大會，竹籬笆外有幾個小乞，在偷看場內的熱鬧，維持秩序的警察，拿着棍趕來驅逐，這景象正和「迷途的羔羊」所昭示我們的相吻合，蔡楚生在劇中已明白的告訴我們：僞慈善家，裝了草包的大好老，以及忠厚無力的老僕，都不能拯救這一班苦命的孩子；一座未完成的高樓，更象徵着我們未抬頭的祖國，我們要完成這座偉大的建築，更要拯救這班站在樓的頂點的未來主人翁，一切都待我們大衆的齊心和努力！

最後，我們如果在街上，在鄉間，見了一班蓬首垢面的孩子，大家都曉得他們是苦命，是待拯救；但當我們看到坐在汽車裏去上學的闊孩子，不要以爲他們是幸運，因爲不合理的溺愛，養尊處優的環境，很容易傷失孩子們的天眞，更足以減少事業的進取心的。

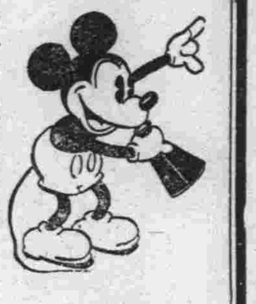

專談迷途的羔羊

評「迷途的羔羊」

王茫

蔡楚生在最大的努力下「迷途的羔羊」終於繼「漁光曲」而完成了，他明白地以此劇貢獻給關心兒童教養的國人，和每一個兒童的家長，這裏含有極大教育意義，無異議的對人類提起了一個備忘錄！

以漫畫的形式，寫成了一幕失去教養的苦兒之顛倒人生，正如那些羔羊迷途在荒山野谷，無人照顧！

或許有人以爲這是幻想的虛構，那眞是錯誤了，就如這些可憐的兒童，中國正多得很，身受了和小三子一樣無情的遭遇，這是事實，蔡楚生不過是把他系統地搜集在鏡頭裏罷了，他英勇地在爲苦兒請命，關心兒童教養問題的先生們請予以深切的注意！

有人曾說「「迷途的羔羊」是一篇亂罵，尤以這一羣無辜失所的孩子，最後逃入一座建築未完的摩天樓上在四面楚歌中對着茫茫的上海不禁彷徨痛哭爲結束，是屬完全理想，不合人情的一回事。」這或者因他有另一種高見的偏存。

小三子本是一個良善，勤於攻讀的孩子，就是因爲糊塗的老塾師有一次竟錯把他頭上的瘡癤，打得鮮血直流，使他從此感到恐懼，而再也不把書本放在心上。看過這片的教師們，對於這樣摧殘兒童的糊塗老塾師一定不會同情罷！

小三子感恩也受到教育，被沈慈航送到一個小學校去念書，但同學們因他從前是個不大名譽的小叫化，就給了他不少的冷嘲熱諷，他竟從此又走進黑暗的霧圍，終於回到他昔日舊友的懷抱，看過這片的親愛小朋友們，對於小三子的那些同學，給他這樣難堪的遭受認爲應該不？

葛佐治和陳娟娟分飾小三子和黎兒表演是成功了，鄭君里在這裏以另一種型的演出，也是值得提起的，同時音樂的配合，確增進片內憂鬱的氣息不少。

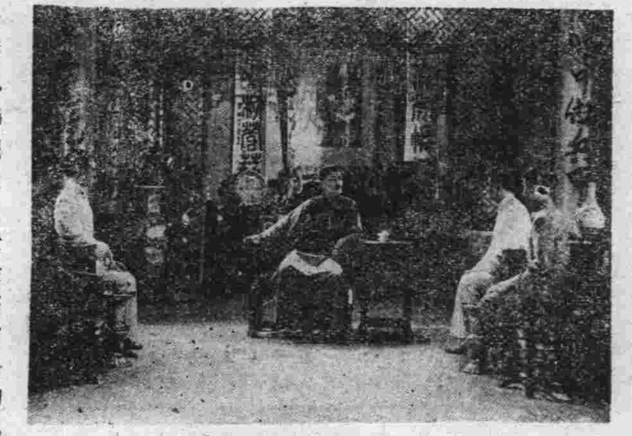

「密電碼」中之一幕

我提筆寫這影評時，心緒感覺到異樣的不安，好像有什麼應做的事沒有做似的，最要緊的請諸位不要以爲這是戲，這的確是有眼俱見的事實！關心兒童教養的國人，和每一個兒童的家長請你們將人類天賦的情感普遍的施予罷！

三天油　能治百病

主治：中風中痰，頭痛肚痛，猝然暈倒，感冒傷風；

每瓶一三角

上海總發行：北四川路中老靶子路口　三天堂

南京各藥房商店均售

總經理　大康洋貨號

城內建康路黑廊巷望鶴樓一號

久享盛譽　蔣復興　中秋貢獻　廣東蘇州月餅

各大食品商店均有代售

燈下

忙了一天，晚間燈下的片刻，是人生最可寶貴的，這時吸一枝美妙可愛的大前門，才不辜負了燈下的片刻。

無上上品

大前門